

Istruzioni d'uso

VEGA Inventory System

(VEGA Hosting)

Configurazione, primi passi



Document ID: 49696



VEGA

Sommario

1	Il contenuto di questo documento	3
1.1	Funzione	3
1.2	Documento destinato ai tecnici	3
1.3	Significato dei simboli.....	3
2	Criteri di sicurezza	4
2.1	Personale autorizzato.....	4
2.2	Uso conforme alla destinazione e alle normative	4
2.3	Avvertenza relativa all'uso improprio	4
2.4	Avvertenze di sicurezza generali	4
2.5	Salvaguardia ambientale.....	4
3	Descrizione del prodotto.....	5
3.1	Che cos'è il VMI/VEGA Inventory System?.....	5
4	Calibrazione.....	7
4.1	Presupposti	7
4.2	Trasmissione dati	7
4.3	Primo avvio del VEGA Inventory System	10
5	Login nell'Inventory System	12
6	Luogo di lavoro	13
6.1	Dashboard (cruscotto)	13
6.2	Panoramica serbatoio	13
6.3	Pianificazione	17
6.4	statistica.....	20
6.5	esportazione di dati.....	21
6.6	calendario	22
7	Configurazione.....	24
7.1	Dashboard (cruscotto)	24
7.2	Gestore dell'impianto	24
7.3	Reti di apparecchi	30
7.4	Punti di misura.....	32
7.5	Punti di misura calcolati.....	38
7.6	Progetti.....	40
7.7	Prodotti.....	40
7.8	Utente	41
7.9	Interlocutore	43
7.10	Notifiche	44
8	Profilo.....	49
8.1	Modificare password	49
8.2	Mie impostazioni	49
9	Appendice.....	50
9.1	Punti di misura calcolati - calcolo definito dall'utente	50
9.2	Diritti di proprietà industriale.....	52
9.3	Marchio depositato.....	52

1 Il contenuto di questo documento

1.1 Funzione

Queste Istruzioni d'uso forniscono le informazioni necessarie per l'installazione e per la messa in servizio. È perciò importante leggerle prima della messa in servizio e conservarle come parte integrante del prodotto in un luogo sempre accessibile.

1.2 Documento destinato ai tecnici

Queste Istruzioni d'uso si rivolgono al personale qualificato debitamente istruito che deve poter accedere ai contenuti e procedere alla relativa attuazione.

1.3 Significato dei simboli



ID documento

Questo simbolo sulla copertina di queste istruzioni d'uso rimanda all'ID del documento. Inserendo l'ID del documento sul sito www.vega.com è possibile accedere alla sezione di download per scaricare i diversi documenti.



Informazioni, consigli, indicazioni

Questo simbolo identifica utili informazioni ausiliarie.



Attenzione: l'inosservanza di questo avviso di pericolo può provocare disturbi o errori di misura.



Avvertenza: l'inosservanza di questo avvertimento di pericolo può provocare danni alle persone e/o all'apparecchio.



Pericolo: l'inosservanza di questo avviso di pericolo può provocare gravi lesioni alle persone e/o danni all'apparecchio.



Applicazioni Ex

Questo simbolo identifica le particolari istruzioni per gli impieghi Ex.



Applicazioni SIL

Questo simbolo contrassegna avvertenze relative alla sicurezza funzionale particolarmente importanti per le applicazioni rilevanti per la sicurezza.



Elenco

Questo punto identifica le singole operazioni di un elenco, non soggette ad una sequenza obbligatoria.



Passo operativo

Questa freccia indica un singolo passo operativo.



Sequenza operativa

I numeri posti davanti ai passi operativi identificano la sequenza delle singole operazioni.

2 Criteri di sicurezza

2.1 Personale autorizzato

Tutte le operazioni descritte in questa documentazione devono essere eseguite unicamente da personale qualificato e autorizzato dal gestore dell'impianto.

2.2 Uso conforme alla destinazione e alle normative

VEGA Inventory System è un software basato sul web per il rilevamento, la rappresentazione e l'elaborazione di valori di misura. I valori di misura possono essere trasmessi al server centrale via rete, Internet o radiotelefonica.

2.3 Avvertenza relativa all'uso improprio

Dall'utilizzo improprio o non conforme alla destinazione possono risultare pericoli specifici per la singola applicazione. La conseguenza possono essere danni alle cose, alle persone e all'ambiente. I valori di misura visualizzati possono essere impiegati esclusivamente per la visualizzazione e il monitoraggio delle scorte. Non è perciò ammesso per es. l'impiego come sicurezza di sovrappieno o per il controllo di processo in tempo reale.

2.4 Avvertenze di sicurezza generali

L'installazione e l'impiego sono a vostro rischio. Noi decliniamo ogni responsabilità in caso di danni riconducibili a montaggio o calibrazione errati.

2.5 Salvaguardia ambientale

La protezione delle risorse naturali è un compito di assoluta attualità. Abbiamo perciò introdotto un sistema di gestione ambientale, allo scopo di migliorare costantemente la difesa dell'ambiente aziendale. Questo sistema è certificato secondo DIN EN ISO 14001.

Aiutateci a soddisfare questi requisiti.

3 Descrizione del prodotto

3.1 Che cos'è il VMI/VEGA Inventory System?

VMI

VMI è l'acronimo di Vendor Managed Inventory (gestione delle scorte da parte del fornitore). Il fornitore è responsabile del mantenimento presso il cliente del livello delle scorte dei propri prodotti. Assume la sorveglianza delle giacenze tramite interrogazione a distanza e gestisce autonomamente la fornitura.

VEGA Inventory System

VEGA Inventory System è un software basato sul web per l'interrogazione a distanza, la visualizzazione e l'analisi del trend. Consente di monitorare e gestire in tutta semplicità le scorte di tutti i serbatoi di stoccaggio, sili e serbatoi mobili. Sono inoltre disponibili una funzione di allertamento e una funzione di esportazione dei dati.

Il VEGA Inventory System si basa sulle più moderne tecnologie web, la visualizzazione avviene tramite un browser standard a piacere, come per es. Internet Explorer, ed è possibile sia nella rete locale, sia a livello universale via Internet. Di conseguenza, per la visualizzazione dei valori di misura non è necessaria l'installazione locale di un software applicativo o di plug-in. La trasmissione dei valori di misura avviene a scelta via rete locale, Internet o radiotelefonica. L'accesso al settore protetto per la visualizzazione dei valori di misura è possibile solo tramite password individuale e il collegamento viene creato attraverso il protocollo sicuro https.

I valori di misura vengono rilevati in loco tramite sensori e raccolti ed elaborati da unità di controllo e trasmettitori radio. Queste unità di controllo effettuano la trasmissione temporizzata dei valori di misura al server definito. La visualizzazione dei valori di misura può avvenire sotto forma di grafico a barre o in forma tabellare. Accanto ai valori di misura attuali sono disponibili anche i dati storici. A piacere, i valori di misura attuali possono anche essere inviati ciclicamente via e-mail o SMS in qualsiasi momento. Inoltre è configurabile anche una notifica guidata dagli eventi.

Sono disponibili opzioni per lo scambio di dati con altri sistemi (ERP, SAP, ecc.) o piattaforme cloud attraverso un Data Client o un RESTful API.

Il VEGA Inventory System è disponibile in due versioni, una centralizzata ospitata presso VEGA e una installata a livello locale presso il cliente.

Hosting presso VEGA

VEGA mette a disposizione in un proprio centro di calcolo i server per la gestione dei dati d'inventario. Grazie a un'alimentazione elettrica ininterrotta, all'hardware ridondante e al backup automatico, è garantita una disponibilità molto elevata. L'allestimento del software, l'amministrazione e le future aggiornamenti del software sono compresi nel prezzo.

Server locale

Per questa variante, VEGA fornisce la tecnologia delle apparecchiature e il software, mentre l'installazione, l'allestimento e l'amministrazione sono di competenza del cliente. Al cliente competono altresì il

mantenimento del funzionamento, la manutenzione, la salvaguardia dei dati e l'aggiornamento del software. La condizione preliminare è la disponibilità di una struttura IT propria del cliente e del necessario personale qualificato.

4 Calibrazione

4.1 Presupposti

Per poter utilizzare il VEGA Inventory System devono essere soddisfatti i seguenti presupposti:

Informazioni sull'account Inventory System	Riceverete questo documento insieme alla conferma dell'ordine. Inserite i dati della vostra azienda e indicate l'interlocutore. È richiesto inoltre un contatto per l'account utente del supervisore. Inviare il documento compilato all'indirizzo e-mail indicato sul modulo. VEGA vi inserisce come gestore di impianto e genera un account supervisore, dopodiché vi invia per e-mail le vostre informazioni sull'account con un link per il primo login.
Contratto di licenza d'uso	Ricevere questo documento insieme alle informazioni sull'account. Nel documento sono descritti le prestazioni, gli obblighi e le responsabilità dei partner contrattuali. Rispedite a VEGA il contratto di licenza d'uso firmato insieme al modulo compilato con le informazioni sull'account.
Messa in servizio apparecchi di campo	Per poter visualizzare valori di misura nel VEGA Inventory System, i valori desiderati devono essere forniti da unità di controllo e trasmettitori radio adeguati (vedi capitolo " Trasmissione dei valori di misura ").
Requisiti del browser	Per la visualizzazione dei valori di misura, ciascun utente deve disporre della versione attuale di uno dei seguenti browser: <ul style="list-style-type: none">● Internet Explorer dalla versione 9● Edge● Firefox● Chrome● Safari● Opera

4.2 Trasmissione dati

I dati possono essere trasmessi al server dell'Inventory System via Ethernet o attraverso le reti di telefonia mobile. Solamente gli strumenti di VEGA possono inviare dati all'Inventory System. Sono possibili le seguenti costellazioni:

- unità di controllo (VEGAMET, VEGASCAN) via Ethernet
- unità di controllo (VEGAMET, VEGASCAN) via Ethernet e router per telefonia mobile
- unità radio (PLICSMOBILE) attraverso le reti di telefonia mobile

Ciascuna unità di controllo ovvero ciascuna unità radio viene raggrupata insieme ai sensori e ai punti di misura in una cosiddetta rete di apparecchi. Queste reti di apparecchi sono configurate manualmente nell'Inventory System per consentire la lettura dei dati, cfr. capitolo "Reti di apparecchi".

Prima dell'invio dei dati, l'apparecchio VEGA deve essere messo in funzione e si deve configurare un evento di trasmissione dei dati (invio dei valori di misura). Attenersi alle relative istruzioni d'uso e impiegare il software di configurazione PACTware con guida in linea. PACTware può essere scaricato dal sito web di VEGA.



Consiglio:

In caso di impiego di più unità di controllo/unità radio è consigliabile munire i relativi TAG degli apparecchi e dei punti di misura con designazioni individuali ed esplicite. Ciò semplifica notevolmente la configurazione delle reti di apparecchi e dei punti di misura, nonché di eventuali notifiche nel VEGA Inventory System.

I dati trasmessi possono essere non codificati o codificati (TLS/PSK). I dati non codificati vengono trasmessi attraverso la porta 80 e quelli codificati attraverso la porta 443.

Trasmissione dei dati via LAN/WAN

In ogni unità di controllo è impostato l'indirizzamento automatico via DHCP (impostazione di laboratorio), vale a dire che l'indirizzo IP deve essere assegnato da un server DHCP. Alternativamente è possibile anche l'immissione di un indirizzo IP statico con maschera subnet e indirizzo gateway opzionale.

Informatevi presso il vostro amministratore della rete in merito al tipo di indirizzamento desiderato e ad altre specificazioni. Una descrizione della messa in servizio della rete è disponibile nella documentazione dell'unità di controllo o nella guida in linea del relativo DTM.

Trasmissione dei dati attraverso la rete di telefonia mobile

Per la trasmissione wireless dei dati si utilizzano un router per telefonia mobile o PLICSMOBILE con la relativa scheda SIM M2M e il relativo contratto di telefonia mobile. Per evitare costi di roaming è opportuno acquistare la scheda SIM per il paese in cui avviene la misura e in cui è installato il router ovv. il PLICSMOBILE.



Avviso:

A causa di sanzioni o per ragioni di natura tecnica, le schede SIM non possono essere impiegate in tutti i paesi. La scheda SIM di VEGA è soggetta a eventuali esclusioni. Se utilizzate una scheda SIM di VEGA, in caso di dubbi rivolgetevi alla vostra rappresentanza VEGA.

VEGA-Ident-Card

Per semplificare il più possibile la trasmissione dei valori di misura e la telemanutenzione da parte del proprio servizio di assistenza, VEGA offre il pacchetto di prestazioni "*Trasmissione dati wireless*". Il pacchetto comprende una scheda SIM M2M preconfigurata e attivata con il relativo volume di dati e la relativa tariffa.

Configurazione della trasmissione dei dati

Collegare il tool di calibrazione (PACTware/app VEGA Tools) con la relativa unità di controllo/unità radio. Selezionare la voce di menu "*Elenco degli eventi*" e azionare il pulsante "*Nuovo*". Un assistente conduce l'utente passo passo attraverso la configurazione.

- Nella prima finestra alla voce "*Tipo di messaggio*" selezionare dalla lista "*VEGA Inventory System (codificato)*". Definire alla voce "*Tipo di evento*" come deve avvenire la trasmissione del valore di

misura: "Temporizzato" o "Pilotato dal valore di misura/temporizzato".

- Dopodiché inserire il nome del server ("data-vis.vega.com").
- A questo punto definite quando e con quale frequenza deve avvenire la trasmissione dei valori di misura. Consigliamo una combinazione di trasmissione dei dati temporizzata e pilotata dagli eventi. In questa modalità di trasmissione "Pilotato dal valore di misura/temporizzato" viene trasmesso ciclicamente un valore di misura in momenti liberamente definibili, nonché nel caso in cui si registrino variazioni del valore di misura.
 - **Esempio:** gli attuali valori di misura vengono trasmessi ciclicamente 4 volte al giorno ogni 6 ore. Con la trasmissione guidata dagli eventi viene trasmesso un ulteriore valore di misura quando la differenza di misura è superiore al 5%. I valori di questo esempio possono essere impiegati come standard per la maggior parte delle applicazioni.
- Trasferire le impostazioni nell'unità di controllo.

Alla conclusione della configurazione è opportuno avviare una trasmissione di test al server. A tal fine selezionare l'evento configurato e poi, con il pulsante destro del mouse, la voce di menu "Test".



Informazione:

Annotare il numero di serie dell'unità di controllo ovv. del PLICSMOBILE. Questo numero è necessario per la successiva creazione della rete di apparecchi. Ulteriori informazioni in merito alla trasmissione dei valori di misura sono contenute nella documentazione allegata all'apparecchio.



Figura 1: Trasmissione di test all'Inventory Server

Login

4.3 Primo avvio del VEGA Inventory System

Per il primo login come supervisore riceverete dall'Inventory System un'e-mail con un link. Cliccando sul link si accede automaticamente alla pagina di login, in cui viene immesso automaticamente il vostro nome utente (indirizzo e-mail).

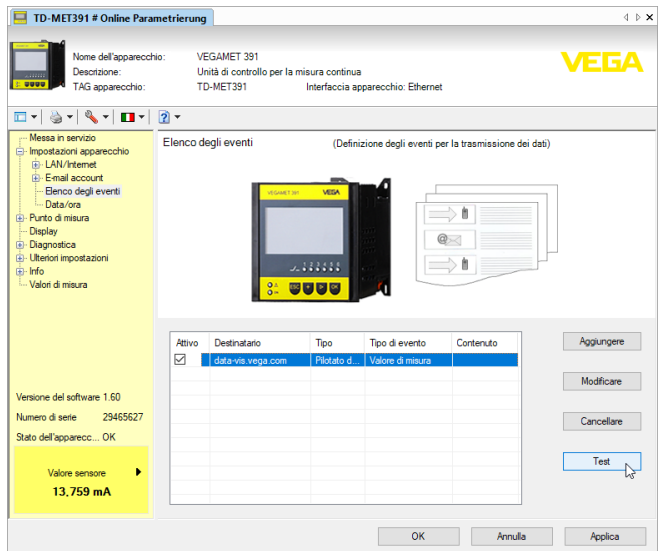
Immettere per due volte la password desiderata. Deve essere composta come minimo da 8 caratteri, incluso un carattere speciale. Concludere la procedura azionando il pulsante "Resetare password", dopodiché si accede automaticamente alla schermata iniziale del VEGA Inventory System.

Sistema di calibrazione

L'interfaccia grafica utente (GUI) è suddivisa in differenti sezioni con le funzioni descritte qui di seguito:

- **Sezione di navigazione dinamica:** visualizza sul lato sinistro le voci di menu corrispondenti a seconda del rispettivo livello
- **Intestazione:** contiene la selezione della lingua e il pulsante "Disconnettersi"
- **Sezione di informazione e applicazione:** visualizza valori di misura, eventi e informazioni e consente immissioni e possibilità di selezione specifiche dell'utente



Figura 2: Interfaccia utente

Visualizzazione dei valori di misura

Per la visualizzazione dei valori di misura, selezionare nella sezione di navigazione sinistra la voce di menu "Luogo di lavoro - Panoramica serbatoio". I valori di misura vengono visualizzati in forma tabellare. Azionando le frecce rivolte verso il basso è possibile visualizzare ovv. immettere l'andamento del valore di misura e ulteriori informazioni.

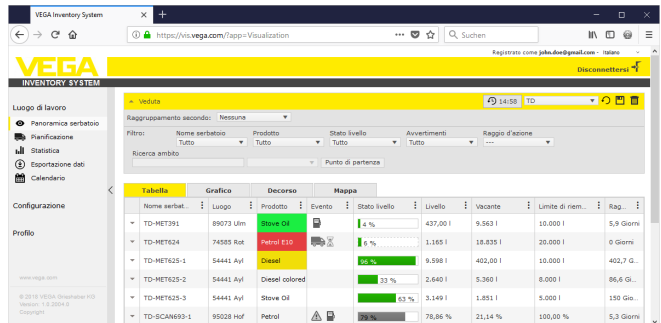

Figura 3: Visualizzazione dei valori di misura

Funzione di filtro

Su ogni pagina, nell'interfaccia è disponibile una funzione di filtro e raggruppamento con cui è possibile ordinare o limitare i punti di misura elencati sulla pagina in base a diversi criteri. È inoltre possibile un raggruppamento per es. in base al prodotto o al luogo. I criteri per la funzione di filtro e raggruppamento sono configurabili individualmente alla voce "Configurazione - Gestore impianto" nelle schede "Filtro" e "Raggruppamento".

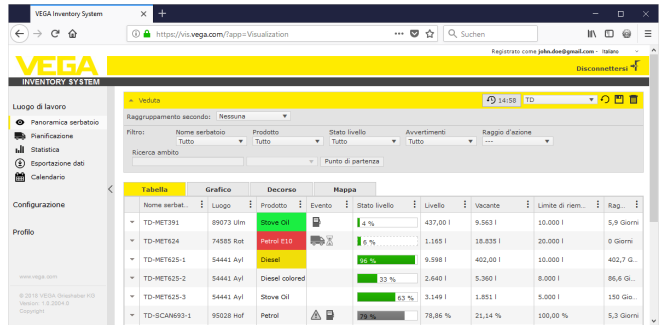

Figura 4: Funzioni di filtro e raggruppamento



Avviso:

Il numero dei filtri disponibili dipende dalla quantità di informazioni immesse nei diversi menu, ad es. nomi di progetto, nomi di prodotto, nomi cliente, nomi di impianto ecc.

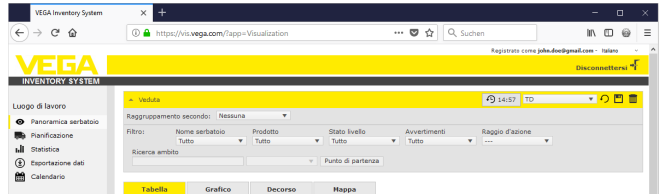
5 Login nell'Inventory System

Avviare il browser web e immettere il seguente URL:
<https://vis.vega.com>.

Sulla pagina di login, in alto a destra, è possibile impostare la lingua dei menu desiderata in una list box. La lingua può essere modificata in qualsiasi momento anche dopo il login, senza dover ripetere il login.

Immettere nel campo "Utente" il proprio indirizzo e-mail e poi la password scelta.

Se non è ancora disponibile alcun punto di misura è possibile selezionare anche un impianto demo per imparare a conoscere il sistema. A tal fine selezionare la voce di menu "Visitare impianto demo" nella finestra di login.

Se si è dimenticata la password è possibile richiederne una nuova nella finestra di login selezionando la voce di menu "Password dimenticata". Dopo l'immissione dell'indirizzo e-mail e della combinazione di lettere/numeri visualizzata si riceve immediatamente un link che consente di creare una nuova password.



Figura 5: Login nel VEGA Inventory System



Figura 6: Selezione della lingua in alto a destra

6 Luogo di lavoro

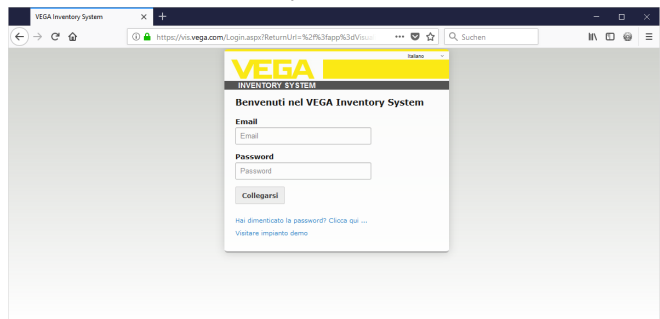
Nella sezione "Luogo di lavoro" sono disponibili tutte le funzioni necessarie per la visualizzazione e la pianificazione quotidiana. Questa sezione è a disposizione di tutti gli utenti.

6.1 Dashboard (cruscotto)

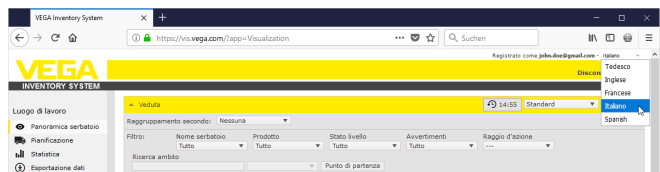
Il cruscotto (dashboard) fornisce una prima panoramica sullo stato e sulla configurazione con gli utenti e i punti di misura creati. Qui sono raggruppati e visibili a colpo d'occhio anche eventuali anomalie, eventi e segnalazioni di sistema. Al cruscotto si accede tramite il menu di navigazione e le voci di menu "Luogo di lavoro" o "Configurazione".



Figura 7: Dashboard (cruscotto)

6.2 Panoramica serbatoio

Nella Panoramica serbatoio vengono visualizzati tutti i punti di misura correlati al relativo utente. I punti di misura possono essere visualizzati in una tabella o come grafico a barre. Sono inoltre disponibili un diagramma dell'andamento dei dati storici e una cartina (Google Maps) con l'indicazione dell'ubicazione. I valori di misura visualizzati vengono rappresentati in diversi colori a seconda del livello:

- **verde** "esercizio normale", livello nel campo di lavoro desiderato
- **giallo**: il livello è sceso al di sotto della giacenza di riordino o ha superato la giacenza di riordino (allarme Hi/Lo)
- **rosso**: il livello è sceso al di sotto della giacenza di sicurezza o ha superato la giacenza di sicurezza (allarme HiHi/LoLo)
- **grigio**: visualizza errori del sensore, degli apparecchi o di comunicazione, nonché trasmissioni di dati che non sono state effettuate

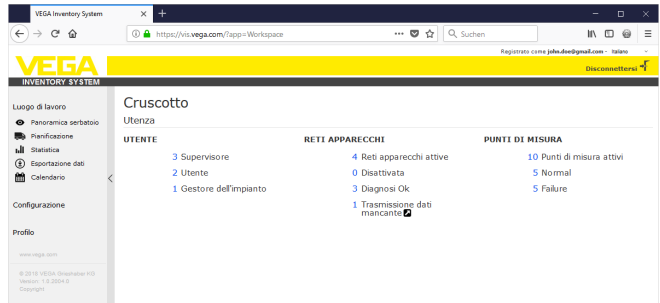
Salvare/cancellare la visualizzazione

Tramite l'icona del dischetto floppy è possibile salvare il layout configurato individualmente scegliendo un nome a piacere. È possibile richiamarlo in qualsiasi momento tramite la list box. È inoltre possibile salvare layout disponibili solo per un determinato gestore dell'impianto o universalmente per tutti i gestori dell'impianto. Tramite l'icona del cestino è possibile cancellare i layout salvati.

visualizzazione tabellare

In questa visualizzazione i valori di misura sono rappresentati in forma tabellare. Facendo clic sull'intestazione della tabella è possibile ordinare i dati alfanumericamente. Facendo clic sull'icona con i tre

punti compare un menu con le impostazioni delle colonne. È possibile selezionare quali informazioni vanno visualizzate nella tabella e modificare la posizione e la larghezza delle colonne.



Figura 8: Configurazione del layout

Cliccando sulla freccia (colonna sinistra della tabella) del relativo punto di misura, è possibile richiamare ed elaborare ulteriori informazioni come luogo, impostazioni, decorso, note, dettagli relativi al punto di misura e al relativo interlocutore.

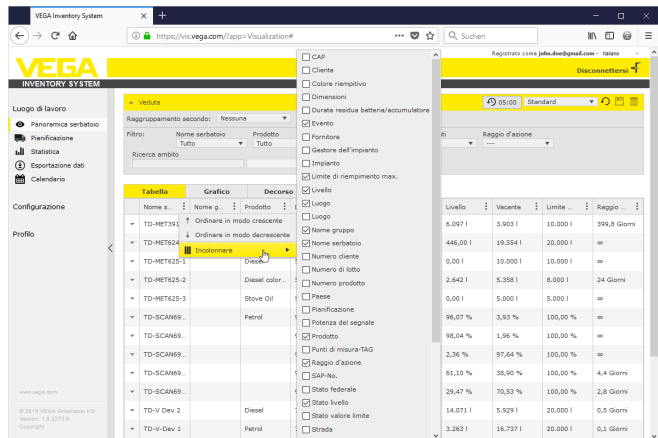

Figura 9: Visualizzazione tabellare: visualizzazione dei valori di misura in forma tabellare

Facendo clic e tirando con il puntatore del mouse nel diagramma del decorso è possibile selezionare e visualizzare una sezione a piacere. Tramite il pulsante "Show all" si torna all'intero intervallo di tempo disponibile. Se la pianificazione è attivata, qui è disponibile anche il calendario con le relative registrazioni dei punti di misura selezionati.

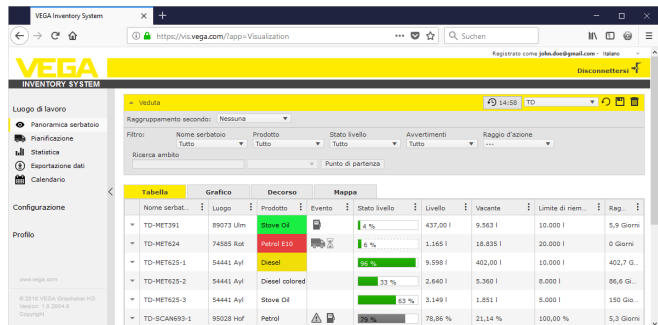

Figura 10: Visualizzazione tabellare: visualizzazione dei valori di misura nel diagramma del decurso

visualizzazione grafica

Nella visualizzazione grafica dei valori di misura, i singoli punti di misura vengono rappresentati come grafico a barre. All'interno dei simboli vengono visualizzati i livelli esatti e la parte vuota. Facendo clic sul relativo simbolo è possibile visualizzare ulteriori informazioni in un tooltip. Muovendo il mouse sul simbolo grafico di un punto di misura, compaiono altre icone. Tramite l'icona della penna è possibile archiviare o richiamare note. Tramite l'icona della tendenza è possibile richiamare la visualizzazione del decurso di questo punto di misura.

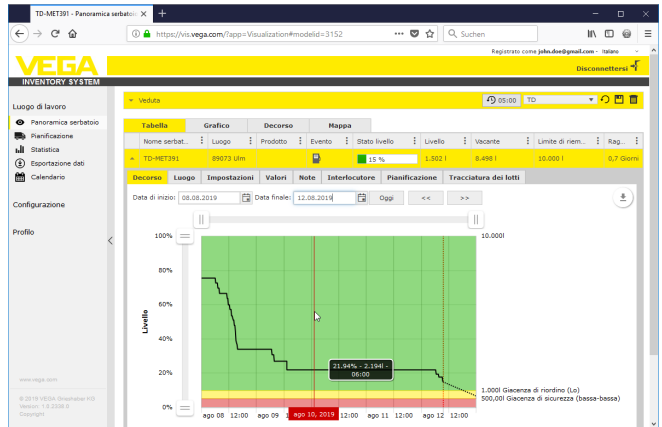

Figura 11: Visualizzazione grafica: visualizzazione dei valori di misura come grafico a barre

decorso

Nella visualizzazione del decurso è possibile rappresentare contemporaneamente l'andamento in passato del valore di misura di fino a 10 curve, a condizione che per tutti i punti di misura sia stata definita la stessa unità. Il filtro consente di selezionare i punti di misura che si desidera visualizzare.

Immettendo la data d'inizio e fine è possibile delimitare l'intervallo di tempo desiderato. Facendo clic e tirando con il puntatore del mouse nel diagramma del decorso è possibile selezionare e visualizzare una sezione a piacere. Alternativamente è anche possibile visualizzare con il cursore una sezione a piacere. Tramite il pulsante "Show all" si torna all'intero intervallo di tempo disponibile.

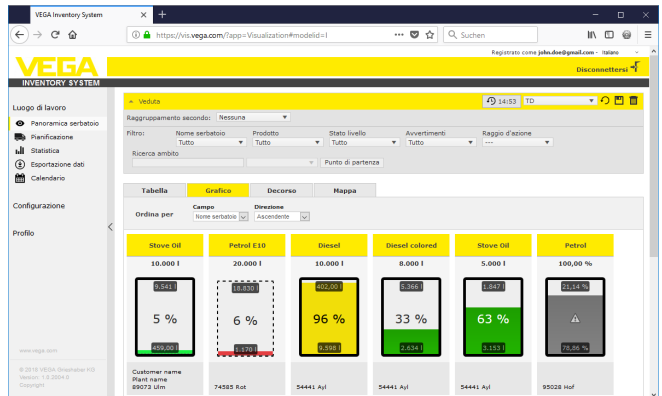
L'icona della freccia consente di esportare il diagramma, selezionando liberamente il formato (PNG, JPG, SVG). Alternativamente è possibile anche creare un file PDF con i dati del diagramma.



Figura 12: Decorso: visualizzazione dei valori di misura come diagramma del decorso

cartina

Qui l'ubicazione di ciascun serbatoio/silo viene visualizzata su una cartina geografica. Il colore del simbolo varia a seconda del livello e dello stato di errore. Tramite questa visualizzazione delle ubicazioni è possibile per es. ottimizzare la fornitura e la pianificazione dei giri.

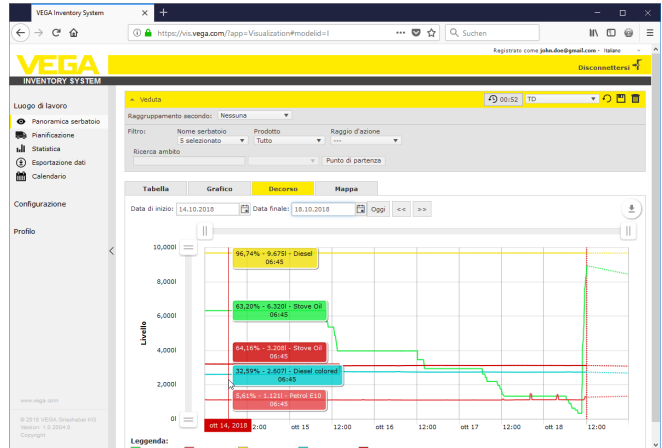

Figura 13: Cartina: visualizzazione dei valori di misura sulla cartina

6.3 Pianificazione

La funzione di pianificazione è un tool di supporto con cui è possibile visualizzare le consegne/i prelievi pianificati.

Viene generato un avvertimento se dal calcolo delle previsioni risulta che la capacità residua prevista è più breve del tempo di trasporto pianificato. La durata calcolata fino al raggiungimento della giacenza di sicurezza è la "capacità residua".

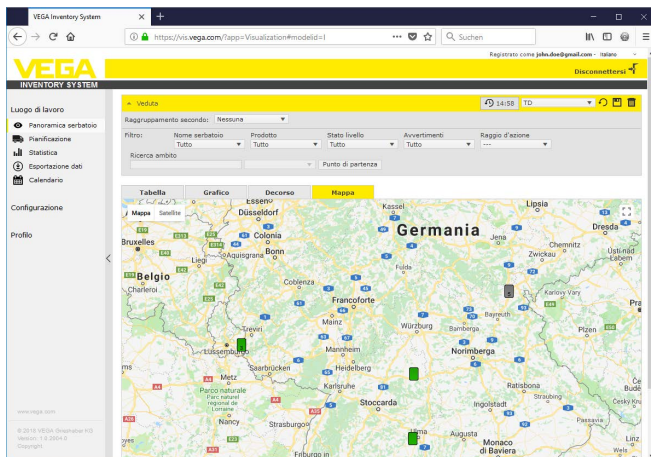
Nella colonna degli eventi della tabella di visualizzazione, in corrispondenza del relativo serbatoio/silo compare il simbolo della pompa di benzina che segnala che è richiesta la pianificazione immediata di una fornitura o di prelievo.

Per poter utilizzare la funzione "Pianificazione", deve essere attivata la funzione valore limite e deve essere impostata una giacenza di sicurezza. Entrambe le impostazioni si effettuano alla voce "Configurazione" - "Punti di misura". Selezionare il punto di misura desiderato e la scheda "Impostazioni".

- Per i serbatoi e i sili standard attivare la funzione "Valori limite inferiori attivi" e inserire nel campo "LoLo" il valore desiderato per la giacenza di sicurezza.
- Per i serbatoi di riciclaggio attivare la funzione "Valori limite superiori" e inserire nel campo "HiHi" il valore desiderato per la giacenza di sicurezza.

The screenshot shows the VEGA Inventory System web interface. The browser address bar displays <https://vts.vega.com/App/MeasuringPointManagement.aspx>. The page title is "PUNTI DI MISURA". A table at the top lists measuring points, with the selected one being TD-MET7391. The configuration page for this point is shown, with various fields for measurement values, limits, and scheduling. The "Pianificazione" field is highlighted with a mouse cursor.

Figura 14: Attivazione della pianificazione

Quando si scende al di sotto della giacenza di riordino, nella "Panoramica serbatoio" alla voce "Eventi" compare il simbolo della pompa di benzina. Muovendo il mouse su questo simbolo compare il messaggio "Necessita trasporto (capacità residua < tempo di trasporto standard)".

Facendo clic su questo simbolo compare un messaggio dettagliato e tramite il pulsante "Pianificare trasporto" è possibile creare un evento di consegna o ritiro.



Figura 15: Pianificazione

Facendo doppio clic con il mouse sulla data desiderata è possibile creare una voce del calendario. Tramite il simbolo dell'orologio è possibile immettere l'ora desiderata. Infine immettere la quantità di fornitura desiderata. Se si desidera riempire completamente (al 100%) il serbatoio, fare clic sul pulsante "Accettare livello". In base al livello misurato e al volume del serbatoio conosciuto, la quantità mancante viene calcolata e inserita automaticamente come quantità di fornitura.

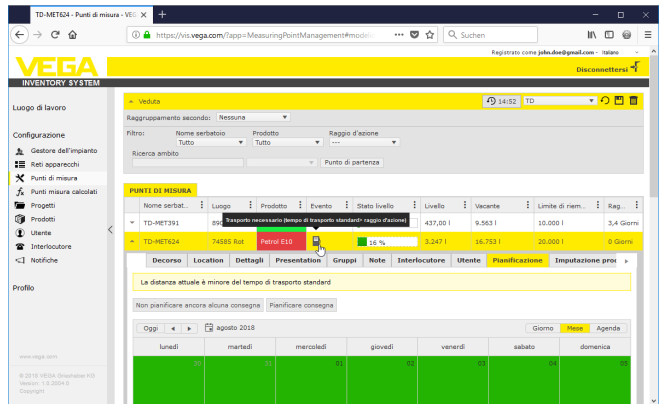

Figura 16: Creazione di una voce del calendario

Dopo la memorizzazione delle registrazioni, alla voce "Luogo di lavoro" - "Panoramica serbatoio" - "Pianificazione" compare un simbolo dell'autocarro con l'indicazione della quantità e dell'ora di fornitura.

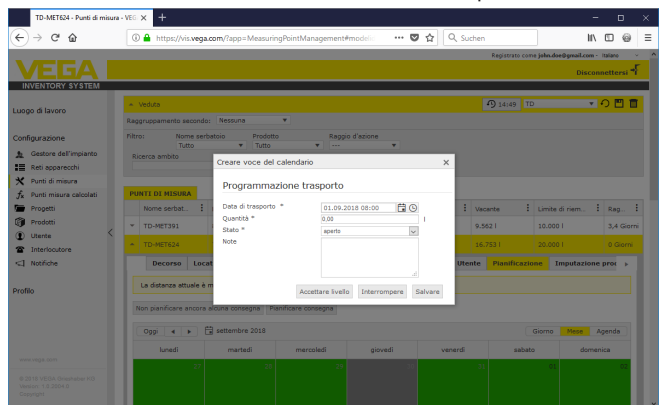

Figura 17: Fornitura pianificata nella visualizzazione del punto di misura

6.4 statistica

Tramite il menu Statistica è possibile ottenere le seguenti informazioni per un periodo di tempo definibile a piacere:

- **Livello max.:** livello massimo raggiunto nell'intervallo di tempo selezionato
- **Livello min.:** livello minimo raggiunto nell'intervallo di tempo selezionato
- **Ø livello:** livello medio raggiunto nell'intervallo di tempo selezionato
- **Ø vacante:** vuoto medio (volume del serbatoio non utilizzato) nell'intervallo di tempo selezionato
- **Ø uscita giornaliera:** quantità media giornaliera prelevata dal serbatoio nell'intervallo di tempo selezionato
- **Ø entrata giornaliera:** quantità media giornaliera aggiunta al serbatoio nell'intervallo di tempo selezionato
- **Uscita totale:** somma di tutte le uscite nell'intervallo di tempo selezionato
- **Entrata totale:** somma di tutte le entrate nell'intervallo di tempo selezionato
- **Numero di riempimenti:** numero dei riempimenti nell'intervallo di tempo selezionato. Viene calcolato automaticamente in base all'impostazione "Statistica" nelle impostazioni del gestore dell'impianto.
- **Giorni in giacenza di sicurezza:** numero di giorni in cui si è scesi al di sotto della giacenza di sicurezza critica (valore limite LoLo)

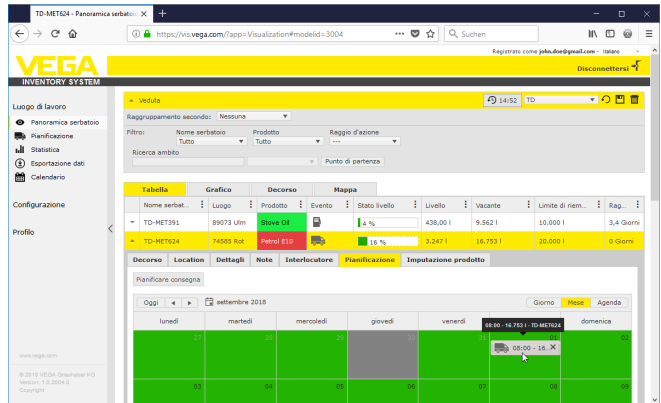

Consiglio:

Un calcolo statistico contemporaneo per tutti i serbatoi richiede molte risorse. Consigliamo di selezionare tramite la funzione filtro ad es. singoli serbatoi o prodotti. Se viene generata la statistica di più di un serbatoio, è possibile la visualizzazione di più blocchi statistici a seconda dell'unità di misura definita nell'unità di controllo. Se per es. in un'unità di controllo è stata definita l'unità di misura percentuale e

in un'altra l'unità di misura litri, i valori non sono omogenei e devono essere visualizzati separatamente.

→ Per la visualizzazione della statistica delimitare innanzitutto il numero di punti di misura tramite il filtro. Selezionare poi i valori desiderati al punto "Selezione dati" e impostare il lasso di tempo desiderato. Infine, per effettuare il calcolo e ottenere i risultati è necessario azionare il pulsante "Aggiornare dati".

Il risultato può essere salvato anche in un file PDF azionando il pulsante "Esportazione PDF".



Figura 18: statistica

6.5 esportazione di dati

esportazione di dati

Tutti i dati rilevanti di qualsiasi punto di misura possono essere esportati in un file in formato Excel.

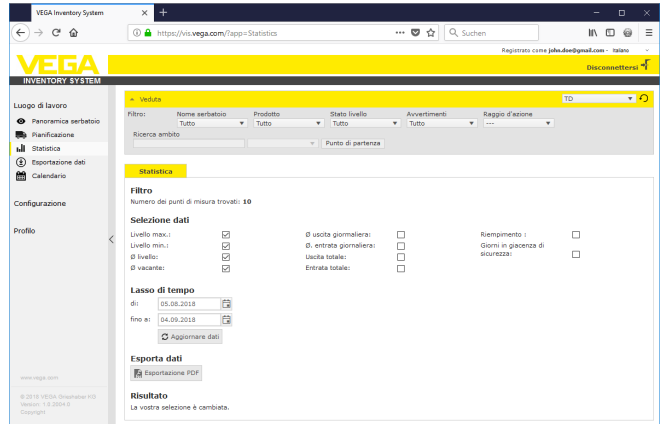
Tramite la funzione di filtro è possibile ottimizzare l'esportazione secondo determinati criteri, per es. per progetti, prodotti o punti di misura selezionati. Selezionare il formato dei dati e i dati da includere nel file Excel, nonché l'intervallo di tempo e il numero di valori di misura da esportare. Consigliamo di selezionare "tutti".

L'esportazione si avvia premendo il pulsante "Esporta dati".



Figura 19: esportazione di dati

Esportazione del decorso I diagrammi del decorso possono essere esportati in formato PDF.

Tramite le funzioni di filtro è possibile ottimizzare l'esportazione secondo determinati criteri, per es. per progetti, prodotti o punti di misura selezionati. Selezionare inoltre l'intervallo di tempo per l'inclusione dei dati del decorso nell'esportazione.

Per avviare l'esportazione premere il pulsante "Esporta decorso". Al termine riceverete un'e-mail con un link per il download del file PDF.

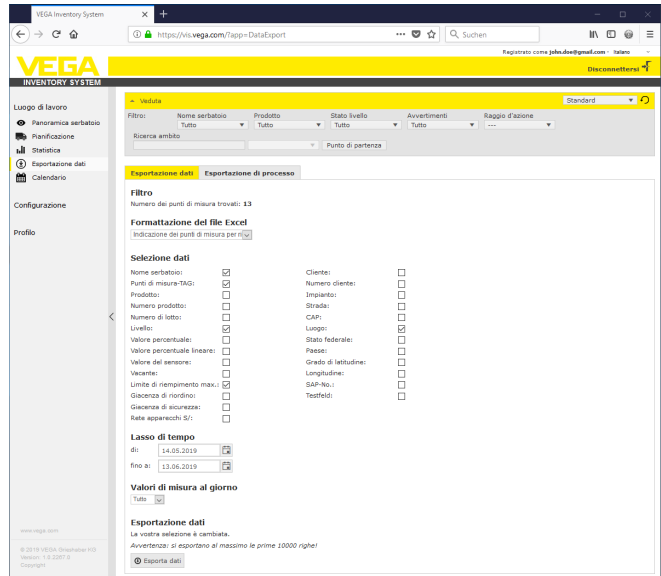

Figura 20: Esportazione del decorso

6.6 calendario

Il calendario visualizza tutti gli eventi di trasporto (consegne/prelievi) pianificati impostati nella funzione di pianificazione. Può inoltre essere

utilizzato per inserire note relative a eventi pianificati (per es. manutenzione, tempi di inattività) o altre informazioni.

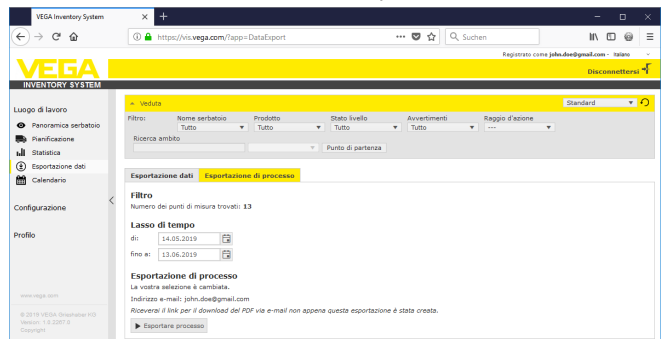
È inoltre possibile inserire cosiddetti "*giorni neutri sotto il profilo delle giacenze*" di cui non tiene conto la funzione di previsione. Si tratta per es. di fine settimana, giorni festivi o fermi impianto pianificati.

Per creare una voce nel calendario, fare doppio clic con il mouse sulla data e compilare i relativi campi. Per salvare fare clic sul pulsante "Salva".



Figura 21: Voce nel calendario

7 Configurazione

Nella sezione "Configurazione" sono disponibili tutte le funzioni necessarie per l'allestimento e la messa in servizio dell'Inventory System. È possibile effettuare impostazioni ampliate che non sono disponibili nella sezione "Luogo di lavoro".

La sezione di configurazione è disponibile solamente per utenti con il ruolo di "Supervisore" o superiore.

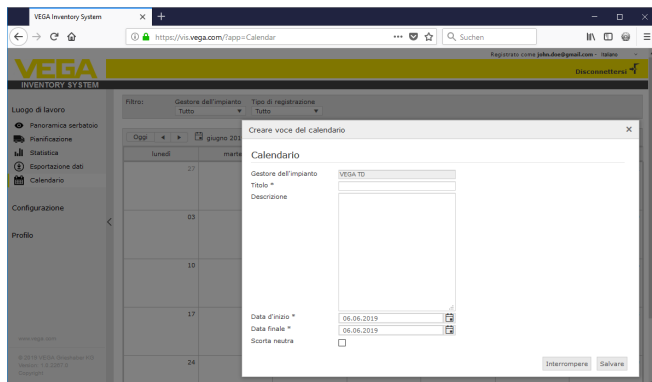
7.1 Dashboard (cruscotto)

Il cruscotto (dashboard) fornisce una prima panoramica sullo stato e sulla configurazione con gli utenti e i punti di misura creati. Qui sono raggruppati e visibili a colpo d'occhio anche eventuali anomalie, eventi e segnalazioni di sistema. Al cruscotto si accede tramite il menu di navigazione e le voci di menu "Luogo di lavoro" o "Configurazione".



Figura 22: Dashboard (cruscotto)

7.2 Gestore dell'impianto

Nell'Inventory System, il gestore dell'impianto riveste la posizione gerarchica superiore. Qui sono disponibili impostazioni globali con le quali si decide come visualizzare e gestire le informazioni. Normalmente il gestore dell'impianto viene definito con il nome dell'azienda o dell'organizzazione.

Dettagli azienda

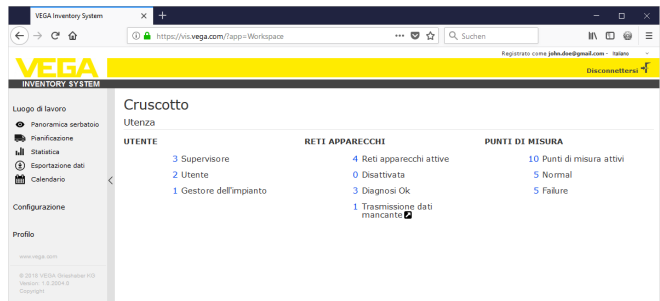
Nella scheda "Dettagli azienda" vengono visualizzati i dati archiviati relativi al gestore dell'impianto, come ad es. il nome e la sede dell'azienda, l'interlocutore con indirizzo e-mail e numeri di telefono. Il nome dell'azienda e il paese possono essere modificati solamente da un amministratore VEGA.

Personalizzazione

Nella scheda "Personalizzazione" il layout può essere modificato in base alle proprie esigenze. È possibile modificare a piacere il colore, il logo aziendale visualizzato e l'indirizzo. Le informazioni relative all'azienda/organizzazione possono per es. essere correlate al piè di pagina di tutti i documenti PDF.

Impostazioni

Nella scheda "Impostazioni" è possibile effettuare impostazioni in merito al tipo di profilo, all'archiviazione/all'aggiornamento dei dati, al

calcolo della capacità residua e alla statistica. È inoltre possibile modificare il formato della data, dell'ora e dei numeri secondo le proprie esigenze o le consuetudini locali.

Profilo

- **Tipo di profilo:** definisce il tipo di misura, per es. misura di livello nel serbatoio, misura di livello dell'acqua, recycling, ... Il tipo di profilo influenza il comportamento di determinate funzioni e di conseguenza il wording nel layout. Inoltre, a seconda del tipo di profilo scelto, determinate funzioni non sono disponibili.

Archiviazione dei dati

- **Termine di archiviazione:** durata dell'archiviazione dei valori di misura. Esempio 18 mesi: tutti i valori di misura vengono sempre archiviati per 18 mesi, dopodiché quelli più vecchi vengono cancellati (procedura First In First Out)

Aggiornamento dei dati del browser

- **Intervallo di aggiornamento:** intervallo di tempo trascorso il quale la pagina web viene ricaricata automaticamente e vengono visualizzati nuovi valori di misura

Calcolo della capacità residua

Il calcolo della capacità residua effettua una previsione della tendenza del livello in futuro e la rappresenta nel diagramma del decorso sotto forma di linea tratteggiata. Questa previsione della tendenza si basa sul consumo medio giornaliero (per es. la quantità aggiunta ai serbatoi di riciclaggio) in un intervallo di tempo stabilito. Inoltre si calcola il tempo che intercorre fino al raggiungimento del limite della giacenza di sicurezza fissato. Questo valore viene detto "capacità residua".

- **Numero:** definisce il numero di giorni trascorsi presi in considerazione per il calcolo della capacità residua. Qui si tiene conto anche dei giorni neutri sotto il profilo delle giacenze impostati nel calendario.
- **Intervallo di indicazione:** il risultato del calcolo della capacità residua viene visualizzato nell'unità selezionata. A seconda della velocità di svuotamento si può scegliere tra ore, giorni o settimane
- **Cifre dopo la virgola:** definisce il numero di cifre dopo la virgola per la visualizzazione della capacità residua
- **Tipo di arrotondamento:** definisce il tipo di arrotondamento per il calcolo della capacità residua

statistica

- **Soglia segnaletica di riempimento:** valore di soglia per il riconoscimento di un riempimento. Esempio 25%: solo se il livello sale di almeno il 25% (dal livello min.) l'aumento viene riconosciuto come riempimento
- **Intervallo di calcolo:** intervallo di tempo standard per i calcoli statistici (oggi meno x giorni)

Parametri logistici

- **Tempo di trasporto:** selezionare il numero di giorni per il tempo di trasporto standard per tutti i serbatoi/sili. La funzione di pianificazione impiega questo valore per generare l'avvertimento "Necessita trasporto", cfr. capitolo "Pianificazione".
- **Giorni di consegna:** selezionare i giorni della settimana nei quali si eseguono i trasporti. Per il tempo di trasporto standard si tiene conto solo di questi giorni.

Formato

- **Formato data:** selezione del formato di visualizzazione desiderato per la data
- **Formato ora:** selezione del formato di visualizzazione desiderato per l'ora
- **Formato numeri:** selezione del formato di visualizzazione desiderato per i numeri
- **Nome del punto di misura:** selezione del nome del punto di misura desiderato che viene visualizzato nelle notifiche

**Avviso:**

Le modifiche del formato diventano operative solamente dopo che l'utente ha effettuato un nuovo login.

Protezione dei dati

- **Google Analytics:** VEGA utilizza Google Analytics per individuare le feature e le funzioni che vengono usate. L'analisi viene impiegata per lo sviluppo e il perfezionamento del software. Qui è possibile disattivare l'analisi dell'intero account.



Figura 23: Configurazione Gestore dell'impianto - Impostazioni

Campi d'informazione

Nella scheda "Campi d'informazione" possono essere inserite e visualizzate informazioni aggiuntive specifiche del cliente, come ad es. "Numero di contratto" o "ID ubicazione". Questi dati possono essere visualizzati nel menu "Visualizzazione" e possono essere messi a disposizione di altre funzioni aggiuntive come "Esportazione di dati" o "Notifica". Qui si definisce il titolo di questo campo d'informazione.

Campo d'informazione punti di misura 1 ... 4

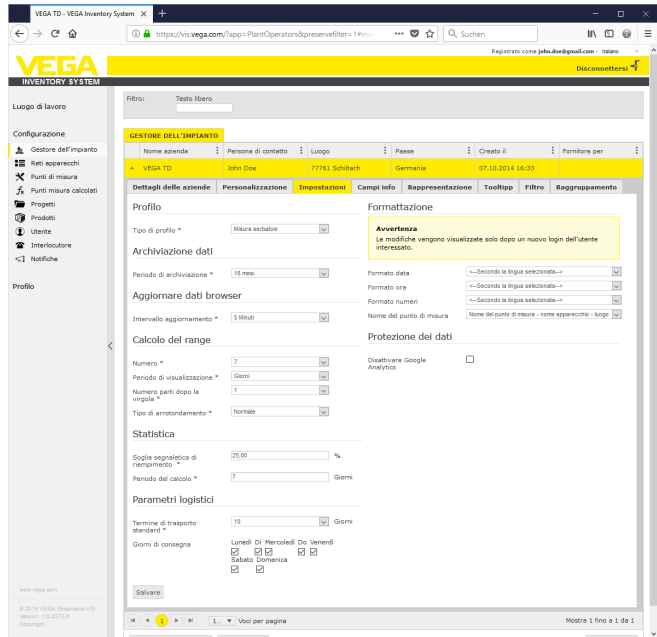
I contenuti di questa colonna aggiuntiva della tabella vanno inseriti in "Configurazione - Punti di misura" nella scheda "Impostazioni" alla voce "Campi definiti dall'utente".

Campo d'informazione reti di apparecchi 1 ... 4

I contenuti di questa colonna aggiuntiva della tabella vanno inseriti in "Configurazione - Reti di apparecchi" nella scheda "Ubicazione" alla voce "Campi definiti dall'utente".

Rappresentazione

Nella scheda "Rappresentazione" sono disponibili diverse opzioni di impostazione della rappresentazione della visualizzazione tabellare e grafica e del diagramma del decorso. Qui è possibile inoltre definire i colori per le diverse segnalazioni d'allarme.

visualizzazione tabellare

Le configurazioni si ripercuotono sulla scheda "Tabella" alla voce di menu "Luogo di lavoro - Panoramica serbatoio".

- **Visualizzare colore di riempimento nella colonna del prodotto:** in caso di attivazione, la colonna del prodotto viene munita di un colore di riempimento. Il colore desiderato si imposta su "Configurazione - Punti di misura" nella scheda "Rappresentazione" alla voce "Colore di riempimento"
- **Funzione di somma:** visualizzazione della somma di tutti i punti di misura indicati (sensata solamente se per tutti i punti di misura è stata configurata la stessa unità)
- **Raggruppamento:** configurazione della rappresentazione di "Progetti" nella visualizzazione tabellare. Selezionando "Chiuso" viene visualizzato solo il nome del progetto e i punti di misura vengono nascosti
- **Ordinare e filtrare:** l'ordinamento impostato agisce sul filtro nell'intestazione
- **Visualizzazione dello stato:** definisce il colore della barra dello stato del livello, a meno che non compaia un allarme con un altro colore definito

Diagramma del decorso

Le configurazioni si ripercuotono sulla scheda "Decorso" alla voce di menu "Luogo di lavoro - Panoramica serbatoio".

- **Indicazione giorni passati:** definisce il numero di giorni passati visualizzati nel diagramma del decorso
- **Indicazione giorni futuri:** definisce il numero di giorni futuri visualizzati nel diagramma del decorso per l'indicazione della capacità residua (raggio d'azione)
- **Colore di sfondo:** definisce il colore di sfondo del diagramma del decorso

visualizzazione grafica

Le configurazioni si ripercuotono sulla scheda "Grafico" alla voce di menu "Luogo di lavoro - Panoramica serbatoio".



Figura 24: visualizzazione grafica

- 1 Intestazione con nome del prodotto, del serbatoio o del progetto
- 2 Limite di riempimento max. (volume utile)
- 3 Vuoto (volume vuoto calcolato)
- 4 Livello (percentuale)
- 5 Livello
- 6 Piè di pagina
- 7 Nome dell'apparecchio
- 8 Ubicazione impianto
- 9 Nome cliente
- 10 Nome impianto

- **Intestazione:** definisce la visualizzazione nell'intestazione del nome del prodotto, del serbatoio o del progetto
- **Indicare valore percentuale:** attiva la visualizzazione del valore di misura in percentuale all'interno del simbolo grafico
- **Indicare livello vuoto:** attiva la visualizzazione del volume vuoto calcolato all'interno del simbolo grafico
- **Indicare limite di riempimento max.:** attiva la visualizzazione del volume complessivo al di sopra del simbolo grafico
- **Indicare nome serbatoio/designazione del silo:** attiva la visualizzazione del nome del serbatoio/silo nel piè di pagina
- **Indicare cliente:** attiva la visualizzazione del nome del cliente nel piè di pagina se tale nome è stato inserito alla voce "Configurazione - Rete di apparecchi - Luogo"
- **Indicare impianto:** attiva la visualizzazione del nome dell'impianto nel piè di pagina se tale nome è stato inserito alla voce "Configurazione - Rete di apparecchi - Luogo"
- **Indicare indirizzo:** attiva la visualizzazione dell'indirizzo dell'impianto nel piè di pagina se tale nome è stato inserito alla voce "Configurazione - Rete di apparecchi - Luogo"
- **Indicare luogo:** attiva la visualizzazione dell'ubicazione dell'impianto nel piè di pagina se il luogo è stato inserito alla voce "Configurazione - Rete di apparecchi - Luogo"
- **Cambiamento di scala grandezza simbolo:** la grandezza del simbolo grafico nella visualizzazione grafica viene sottoposta automaticamente a un cambiamento di scala a seconda delle sue dimensioni. Questo è particolarmente vantaggioso nei casi

in cui le dimensioni dei serbatoi non differiscano di più del 50% l'una dall'altra. In caso di forti differenze, i serbatoi piccoli vengono però visualizzati solo come strisce strette. Attivando quest'opzione questi serbatoi vengono visualizzati ingranditi

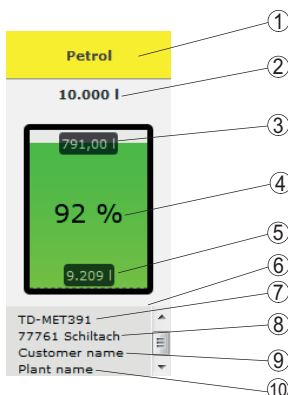
Colori di allarme

In questa sezione è possibile correlare un colore individuale a ciascun tipo di messaggio di allarme. Le impostazioni di laboratorio per i colori possono essere ripristinate con il pulsante "*Ripristinare colori*".

Tooltip

Nella scheda "*Tooltip*" è possibile selezionare i tooltip visualizzati nella cartina o nella visualizzazione grafica. Si tratta per es. di indirizzo, timbro temporale, vuoto, capacità residua, evento, avvertimento, rete di apparecchi S/N, impianto, campi definiti dall'utente.

Filtro

Nella scheda "*Filtro*" è possibile adeguare i criteri di filtro in base alle proprie esigenze. I criteri impostati sono poi disponibili nella voce di menu "*Luogo di lavoro - Panoramica serbatoio - Filtro*".

Raggruppamento

Nella scheda "*Raggruppamento*" è possibile adeguare i criteri di filtro in base alle proprie esigenze. I criteri impostati sono poi disponibili nella voce di menu "*Luogo di lavoro - Panoramica serbatoio - Raggruppamento in base a*".

7.3 Reti di apparecchi

Le reti di apparecchi forniscono dati all'Inventory System. Per il collegamento e l'autenticazione degli apparecchi (per es. unità di controllo di VEGA o PLICSMOBILE) è necessario il numero di serie del relativo apparecchio.



Informazione:

È possibile creare la rete di apparecchi anche se la trasmissione dei valori di misura non è ancora stata configurata sull'unità di controllo, a condizione di conoscerne il numero di serie. In questo caso i valori di misura non possono però ancora essere visualizzati.

Selezionare nella sezione di navigazione sinistra la voce di menu "*Configurazione - Reti di apparecchi*" e fare clic sul pulsante "*Aggiungi*".

Creazione di una rete di apparecchi

- **Categoria apparecchio:** selezionare una delle opzioni offerte:
 - **Standard:** selezione standard per tutti gli strumenti VEGA (unità di controllo, unità radio come PLICSMOBILE).
 - **Virtuale:** selezionare "*Virtuale*" se si desidera eseguire una delle due funzioni descritte di seguito.
 - Ulteriori calcoli sulla base di punti di misura esistenti, per es. funzioni di somma o calcolo della media (cfr. capitolo "*Punti di misura calcolati*")
 - Si desidera visualizzare un cosiddetto "*serbatoio dummy*" e immettere un valore di livello. Un *serbatoio dummy* può essere un serbatoio che non ha un sensore di livello o che non è collegato fisicamente all'Inventory System

- **Apparecchio estraneo:** per casi speciali, per es. per l'importazione di dati da sistemi esterni, come dalla posta in arrivo di un server e-mail
- **Numero di serie:** inserire il numero di serie dell'apparecchio VEGA. Il numero di serie è reperibile sulla targhetta d'identificazione o tramite il software dell'apparecchio.
- **Gestore dell'impianto:** visualizzazione del nome dell'account (non modificabile)
- **Fuso orario:** selezionare il fuso orario del luogo in cui si trova l'impianto con l'unità di controllo/l'unità radio.
- **Codice di accesso alla rete (PSK):** il codice (Pre Shared Key) serve per l'autenticazione dell'apparecchio con l'Inventory System. L'immissione di questo codice è necessaria solo in caso eccezionali, come per es. dopo un aggiornamento del software dell'apparecchio. Il codice si trova nel menu di configurazione dell'apparecchio.
- **Nome apparecchio:** immettere un nome a piacere dell'apparecchio per facilitarne l'identificazione.
- **Luogo:** inserire l'indirizzo o i dati dell'ubicazione dell'apparecchio. Non è necessario immettere la latitudine e longitudine, poiché questi dati vengono inseriti automaticamente dopo l'immissione dei dati dell'indirizzo.

Campi definiti dall'utente

- **Cliente:** nome del cliente finale o della filiale
- **Numero cliente:** numero cliente o numero di identificazione
- **Impianto:** nome dell'impianto o della sezione dell'impianto in cui si trova l'apparecchio

Assumere la configurazione tramite il pulsante "Salva".



Figura 25: Creazione di una rete di apparecchi

Ogni rete di apparecchi già creata viene visualizzata in una visualizzazione tabellare. Ulteriori informazioni e possibilità di configurazione si ottengono facendo clic sul simbolo della freccia. Si tratta ad es. di dati apparecchio, ubicazione, punti di misura e messaggi. Non è necessario aggiungere manualmente punti di misura. Essi compaiono

automaticamente se sono collegati a un'unità di trasmissione dei dati (rete di apparecchi) e configurati. È possibile disattivare/attivare punti di misura tramite i tasti nella colonna "Azioni".

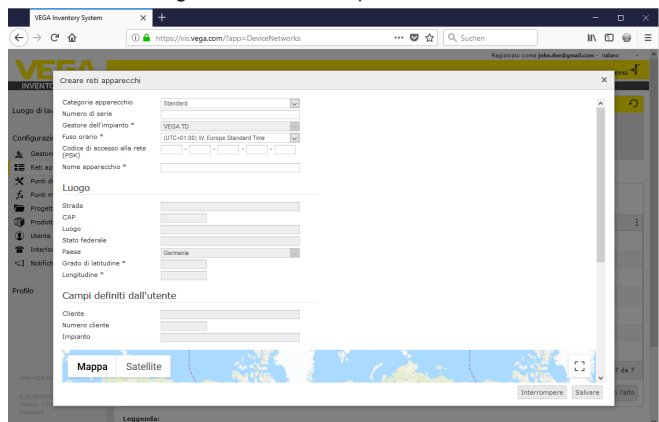

Informazione:

Una volta creata, una rete di apparecchi può essere cancellata solamente da un amministratore o da un sub-amministratore.

7.4 Punti di misura

La configurazione dei punti di misura fornisce una panoramica di tutti i punti di misura disponibili con i relativi valori di misura e le relative segnalazioni di eventi. Accanto a ciascun nome del punto di misura c'è una freccia. Facendo clic su questa freccia si apre il livello di informazione e configurazione del relativo punto di misura. Qui tramite varie schede è possibile prendere visione e configurare ad es. l'andamento dei valori di misura in passato e dettagli relativi al punto di misura. Su questo livello avviene anche la correlazione di progetti, utenti e interlocutori. È inoltre possibile inserire delle note.

In questa voce di menu sono contenute anche le impostazioni dei valori limite delle giacenze di sicurezza e delle giacenze di riordino per l'invio di notifiche e l'attivazione della pianificazione.

Nome serbat.	Luogo	Prodotto	Evento	Stato livello	Livello	Vacante	Limite di riem...	Rag.
TD-MET791	89073 Uhm	Stove Oil		27 %	1.487 l	8.313 l	10.000 l	115,7 G.
TD-MET624	74555 Rot	Petrol 810		6 %	1.142 l	18.858 l	20.000 l	0 Giorni
TD-MET625-1	54441 Ayl	Diesel		72 %	9.475 l	335,00 l	10.000 l	537,3 G.
TD-MET625-2	54441 Ayl	Diesel colored		33 %	2.408 l	3.392 l	8.000 l	69,9 G.
TD-MET625-3	54441 Ayl	Stove Oil		64 %	3.208 l	1.792 l	5.000 l	133,7 G.
TD-SCAN693-1	95028 Hsf	Petrol		96,25 %	3,75 %	100,00 %		9,5 Giorni

Figura 26: Configurazione dei punti di misura

decorso

Nella scheda "Decorso" è possibile visualizzare l'andamento del valore di misura in passato. Immettendo la data d'inizio e fine è possibile delimitare l'intervallo di tempo desiderato. Facendo clic e tirando con il puntatore del mouse nel diagramma del decorso è possibile selezionare e visualizzare una sezione a piacere. Alternativamente è anche possibile visualizzare con il cursore una sezione a piacere. Tramite il pulsante "Show all" si torna all'intero intervallo di tempo disponibile.

L'icona della freccia consente di esportare il diagramma, selezionando liberamente il formato (PNG, JPG, SVG). Alternativamente è possibile anche creare un file PDF con i dati del diagramma.



Figura 27: Configurazione dei punti di misura - Decorso

Luogo

Nella scheda "Luogo" vengono visualizzati i dati attuali relativi all'ubicazione dell'impianto. Tramite il pulsante "Modificare luogo" è possibile modificare i dati registrati nella rete di apparecchi.

Impostazioni

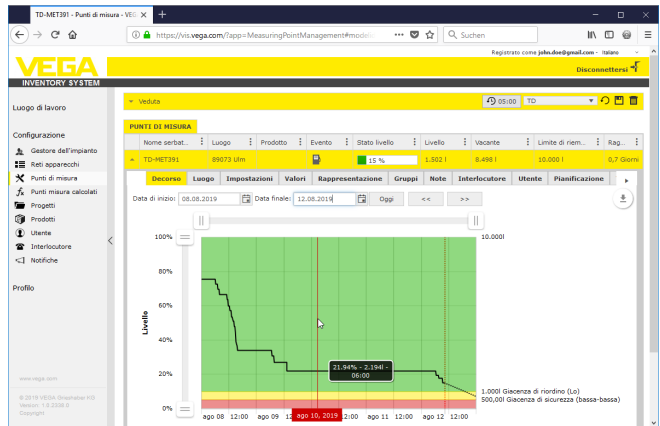
Nella scheda "Impostazioni" si imposta la configurazione di base per i singoli punti di misura.



Figura 28: Configurazione dei punti di misura - Impostazioni

Punto di misura

Nella sezione Punto di misura di sono disponibili informazioni di base relative alla misura.

- **Rete di apparecchi S/N:** visualizzazione del numero di serie della rete di apparecchi ovv. dell'unità di controllo che invia i valori di misura
- **TAG punto di misura:** visualizzazione del nome del punto di misura

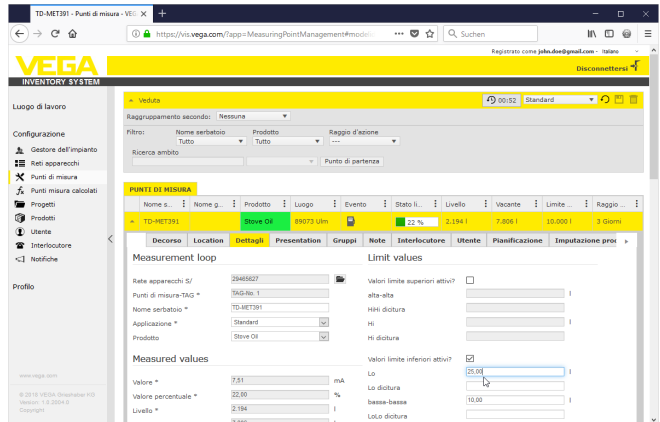
- **Nome serbatoio:** visualizzazione e possibilità di modifica del nome del serbatoio
- **Applicazione:** visualizzazione delle possibilità di selezione dell'applicazione. Si distingue tra "Standard", "Riciclaggio" o "Livello dell'acqua". In caso di serbatoio standard è rilevante la giacenza di riordino/giacenza di sicurezza inferiore con livello basso (serbatoio quasi vuoto), mentre per un serbatoio di riciclaggio vale il contrario, ovvero è rilevante la giacenza di riordino/giacenza di sicurezza superiore con livello elevato (serbatoio quasi pieno). Di conseguenza, per il serbatoio standard la commutazione del colore avviene quando si scende al di sotto della giacenza di riordino/giacenza di sicurezza inferiore (Lo/LoLo), mentre per il serbatoio di riciclaggio ciò avviene al superamento della giacenza di riordino/giacenza di sicurezza superiore (Hi/HiHi). Per poter distinguere a prima vista tra i due tipi di serbatoio, per il serbatoio standard il livello è contornato da una linea continua, mentre per il serbatoio di riciclaggio è contornato da una linea tratteggiata.
- **Prodotto:** visualizzazione delle possibilità di selezione per il nome del prodotto. Se nella configurazione sono stati creati prodotti, qui è possibile correlare un prodotto a un serbatoio/silo. Questa funzione è interessante in caso di serbatoi con prodotti variabili.

Valori di misura

In questa sezione vengono visualizzati a titolo informativo i valori di misura rilevati. Se si desidera un cambiamento di scala da parte dell'Inventory System, qui è possibile impostare i relativi valori. La funzione di cambiamento di scala sovrascrive i valori min. e max. e l'unità di sistema inviati dall'apparecchio di campo. Questo può essere utile nel caso in cui non sia possibile o economicamente conveniente modificare i parametri sul campo.

Valori limite

In questa sezione è possibile attivare gli allarmi per HiHi, Hi, Lo, LoLo e definire i relativi valori limite. Le diciture standard possono essere sovrascritte all'occorrenza. È richiesta anche l'immissione di un'isteresi.



Consiglio:

Si consiglia un valore pari all'1% del campo.

Monitoraggio del livello

In caso di attivazione di "Controllo cambiamento di livello", il livello viene monitorato costantemente per un intervallo di tempo impostabile. Se in questo intervallo di tempo non viene rilevato alcun cambiamento, questo viene visualizzato nella colonna "Evento" della visualizzazione tabellare. In questo caso è possibile anche una segnalazione tramite e-mail o SMS.

Calcolo volume vuoto

Qui possono essere definite le basi per il calcolo del volume vuoto. Si può scegliere il limite di riempimento max. del serbatoio o uno dei quattro valori limite di allarme. Questa funzione è utile per es. se non è praticabile la modifica del valore di 100% (limite di riempimento max.)

nell'apparecchio di campo. In questo caso è possibile riferire il volume vuoto al valore limite HiHi.

Calcolo della capacità residua

Qui è possibile attivare/disattivare il calcolo della capacità residua per il punto di misura selezionato. Nel caso in cui i parametri globali non fossero adeguati all'applicazione, è possibile ottimizzarli individualmente. I parametri globali si trovano alla voce "Configurazione - Gestore dell'impianto - Impostazioni".

- **Tipo di calcolo:** selezionare "Trend lineare" se si desidera utilizzare la previsione della tendenza standard. Selezionare "Consumo calcolato" se si desidera utilizzare i dati della pianificazione della produzione.

Parametri logistici

Nei parametri logistici viene attivata la funzione di pianificazione per ciascun punto di misura. La descrizione della pianificazione si trova alla voce "Posto di lavoro - Pianificazione".

Il tempo di trasporto definisce il tempo di consegna standard di un prodotto presso il relativo fornitore e si ripercuote direttamente sulla funzione di pianificazione. Se per es. la capacità residua è inferiore al tempo di consegna standard, la fornitura arriverà troppo tardi. Questo viene visualizzato nella visualizzazione tabellare e nel calendario con il simbolo dell'autocarro con clessidra.

Campi definiti dall'utente

Alla voce "Configurazione - Gestore dell'impianto", nella scheda "Campi d'informazione" è possibile creare campi d'informazione relativi al punto di misura definiti dall'utente. Il primo campo d'informazione è già definito per es. come "N. SAP". I campi predefiniti possono essere riempiti con i relativi contenuti, così ad es. il numero SAP "12345678". Questi contenuti possono poi essere visualizzati nella visualizzazione e in altre funzioni.



Figura 29: Configurazione dei punti di misura - Impostazioni

Valori

In questa voce di menu vengono visualizzati i dati di base dei punti di misura e i relativi valori di misura. Sono inoltre disponibili dati statistici e di previsione.

Punto di misura

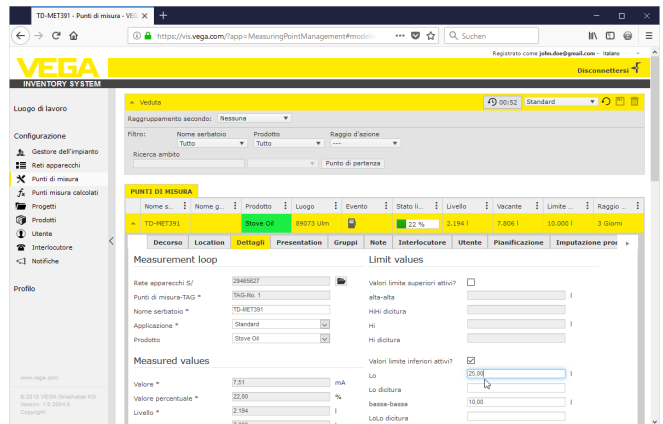
Nella sezione "*Punto di misura*" sono disponibili informazioni di base relative alla misura.

Valori di misura

Nella sezione "*Valori di misura*" vengono visualizzati a scopo informativo i valori di misura rilevati attualmente.

Statistica

Oltre alla statistica globale nel menu "*Posto di lavoro*" questa funzione svolge calcoli statistici a livello locale. Le statistiche vengono calcolate automaticamente a seconda dell'intervallo di tempo selezionato e in base ai parametri seguenti:

- Le informazioni di consegna/svuotamento si basano sui valori di "*Soglia segnaletica di riempimento*" sotto "*Configurazione - Gestore dell'impianto - Impostazioni*".
- Le statistiche relative a livello, consumo, crescita si basano sui dati storici di livello.

Calcolo della capacità residua

Queste funzioni mostrano i calcoli della previsione della tendenza per i seguenti intervalli di tempo:

- tempo fino alla giacenza di riordino
- tempo fino alla giacenza di sicurezza
- tempo fino a serbatoio vuoto

**Avviso:**

Se non sono configurati valori limite per la giacenza di riordino e la giacenza di sicurezza non viene visualizzato alcun valore di previsione.



Figura 30: Configurazione dei punti di misura - Valori

Rappresentazione

Nella scheda "Rappresentazione" alla voce "Diagramma del decorso" è possibile definire un testo a piacere per la dicitura dell'asse Y del diagramma visualizzato.

Nella sezione "Visualizzazione grafica" è possibile definire la forma del serbatoio, il tipo di cornice (continua/tratteggiata), il colore della cornice e il colore di riempimento. Queste impostazioni si ripercuotono sulla visualizzazione delle barre dei valori di misura su "Luogo di lavoro - Panoramica serbatoio" nella scheda "Grafico".

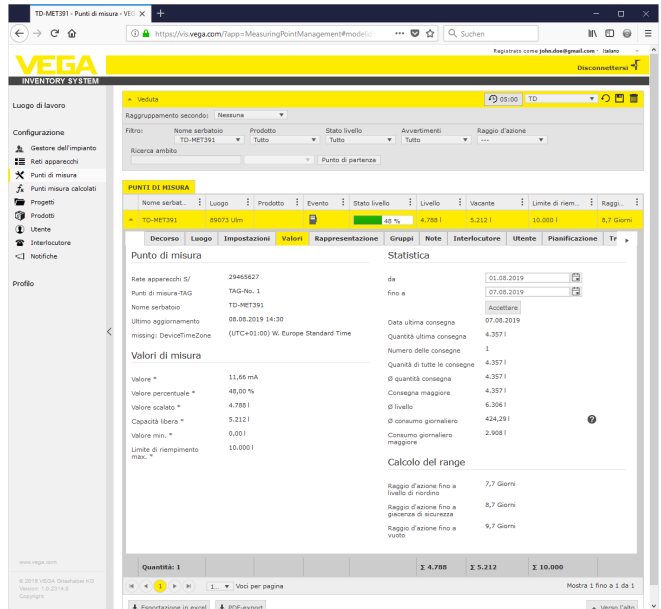
Progetti

Nella scheda "Progetti" è possibile correlare a un determinato progetto il punto di misura selezionato. Il progetto deve essere stato creato precedentemente alla voce "Configurazione - Progetto".

Note

Nella scheda "Note" è possibile archiviare una nota a piacere relativa al punto di misura. Si può inoltre definire dove e quando va visualizzata la nota e si può correlare un file allegato.

Interlocutore

Nella scheda "Interlocutore" è possibile inserire un interlocutore e i relativi dati di contatto per il punto di misura.

Utente

Nella scheda "Utente" è possibile correlare utenti al punto di misura selezionato. Questi utenti devono prima essere stati creati alla voce "Configurazione - Utente". Gli amministratori e i sub-amministratori non vengono visualizzati qui e non possono essere correlati.

Pianificazione

Nella scheda "*Pianificazione*" è disponibile un supporto per la programmazione delle forniture o delle uscite. Una descrizione dettagliata in proposito è disponibile nella sezione "*Luogo di lavoro - Pianificazione*".

Tracciamento dei lotti

In alcuni settori, come per es. nell'industria alimentare, tutte le materie prime utilizzate devono essere tracciabili lungo l'intero ciclo di produzione. Con la funzione "*Tracciamento lotto*" e il decorso del punto di misura è possibile stabilire quando il lotto (prodotto) è stato cambiato nel silo. Per poter usufruire di questa funzione, nel menu di configurazione deve essere stato creato almeno un "*Prodotto*". Al momento della fornitura creare una registrazione manuale sull'asse temporale del diagramma del decorso. Qui è possibile immettere anche un numero di lotto.

Messaggi

Nella scheda "*Messaggi*" sono disponibili tutti i messaggi/gli eventi relativi al punto di misura. È possibile esportarli anche come file in formato Excel o PDF.

7.5 Punti di misura calcolati

I punti di misura calcolati possono computare i valori di misura di più punti di misura e visualizzare il risultato come nuovo punto di misura. La funzione si utilizza per esempio in caso di impiego di più sensori per la misura di un silo o di un deposito di grandi dimensioni e sia richiesto un livello medio.

Come per ogni altro punto di misura, anche per un punto di misura calcolato deve essere creata in precedenza una rete di apparecchi standard. In questo caso creare una rete di apparecchi virtuale alla voce "*Configurazione - Rete apparecchi*". Nella finestra "*Creare rete apparecchi*" alla voce "*Categoria apparecchi*" selezionare l'opzione "*Virtuale*".

Per creare un punto di misura calcolato selezionare "*Configurazione - Punti di misura calcolati*" ed assegnare un nome al punto di misura.



Figura 31: Creazione di un punto di misura calcolato

Una volta creato il punto di misura calcolato, selezionare la scheda "Dettagli". Qui è possibile selezionare il tipo di calcolo desiderato scegliendo tra:

- **Addizione:** i valori dei punti di misura selezionati vengono sommati
- **Media:** si calcola la media dei valori dei punti di misura selezionati
- **Valore standard:** si ignora la correlazione dei punti di misura e nel campo di immissione compare un valore fisso
- **Definito dall'utente:** l'utente sceglie liberamente la formula per la determinazione dei valori. Il calcolo si basa sul linguaggio di programmazione JavaScript. In allegato è disponibile una descrizione dettagliata con un esempio concreto. Per questo tipo di calcolo sono disponibili le seguenti opzioni:
 - **Consentire superamento valore massimo:** qui si stabilisce se vanno sopresse segnalazioni nel caso in cui un risultato del punto di misura calcolato superi il limite massimo di riempimento
 - **Sovrascrivere limite di riempimento max.:** stabilisce se il limite di riempimento max. va impostato manualmente o viene calcolato automaticamente. In quest'ultimo caso si esegue lo script definito dall'utente con i limiti di riempimento max. di tutti i punti di misura correlati
 - **Limite di riempimento max.:** immissione manuale del limite massimo di riempimento. Questo campo è visibile solamente nel caso sia attivata l'opzione "Sovrascrivere limite di riempimento max."

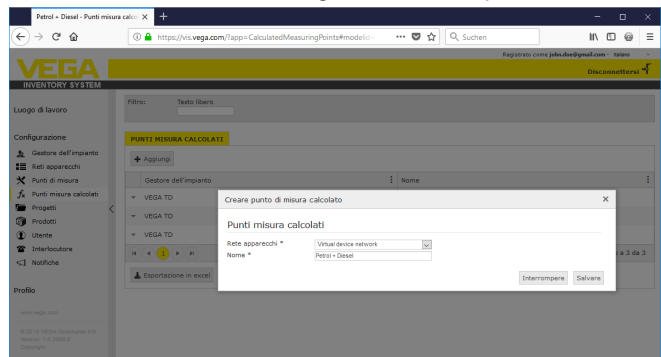

Figura 32: Punto di misura calcolato - Selezione del tipo di calcolo

Infine selezionare nella scheda "Punti di misura" i punti di misura per il calcolo.

7.6 Progetti

In questa finestra è possibile creare progetti per raggruppare i punti di misura in base a determinati criteri. Ciò può essere consigliabile in caso di numerosi punti di misura, in modo da mantenere la visione d'insieme. Il raggruppamento può avvenire ad esempio in base all'ubicazione in diverse aree dell'impianto o in base alle caratteristiche del prodotto.

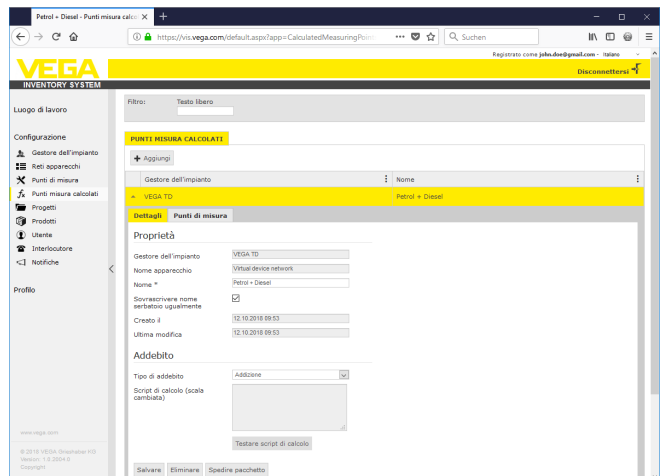

Figura 33: Creare progetto

7.7 Prodotti

Su questa pagina è possibile creare prodotti, cioè assegnare nomi di prodotto che sono poi disponibili per tutti i serbatoi desiderati. È possibile inoltre assegnare anche un numero di prodotto, per es. l'ID prodotto archiviata in un sistema SAP. L'assegnazione di un prodotto a un punto di misura si effettua poi nel punto di navigazione "Configurazione" - "Punti di misura" nella pagina "Impostazioni".

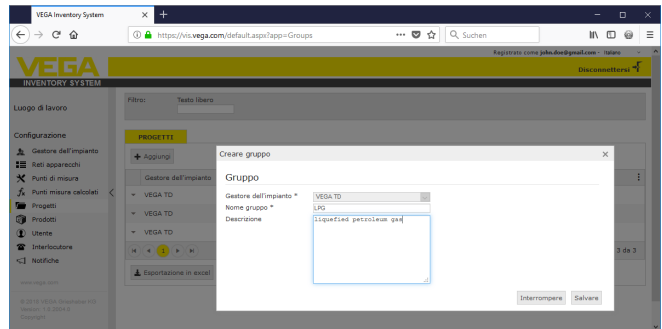

Figura 34: Creazione di un prodotto



Figura 35: Assegnazione di un prodotto a un serbatoio

7.8 Utente

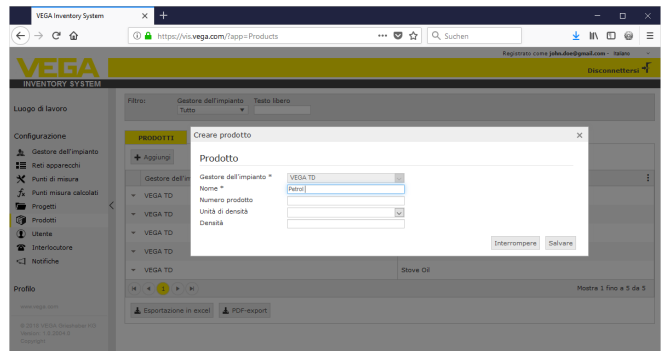
VEGA Inventory System offre differenti account utente che contengono funzioni, compiti e diritti specifici. Sono disponibili i seguenti tipi di utente:

Amministratore

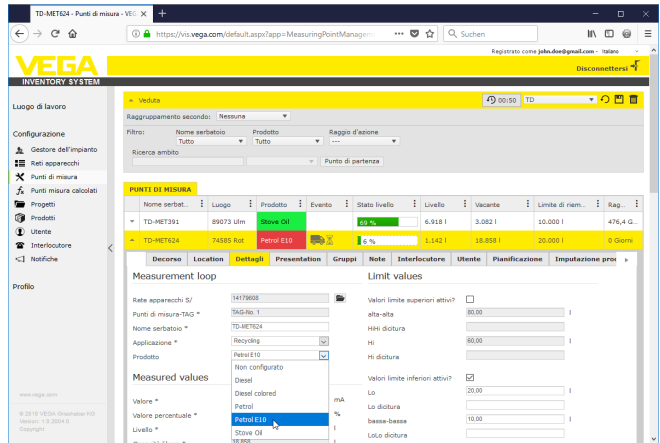
L'amministratore dispone di tutti i diritti. Crea nuovi gestori dell'impianto e il relativo supervisore responsabile. Il ruolo di amministratore è riservato al collaboratore di VEGA responsabile. I compiti dell'amministratore sono:

- gestione del conto
- gestione degli utenti
- gestione degli accessi e delle password
- gestione della configurazione
- sorveglianza del dashboard

Sub-amministratore

Il sub-amministratore può accedere a determinati gestori dell'impianto assegnati dall'amministratore. Un sub-amministratore può configurare quasi tutte le impostazioni e creare e gestire tutti gli account supervisore e utente. Il ruolo di sub-amministratore è riservato al collaboratore di VEGA responsabile. Il sub-amministratore ha i seguenti compiti:

- gestione degli utenti
- gestione degli accessi e delle password
- gestione della configurazione
- sorveglianza del dashboard

Supervisore

Il supervisore può accedere a determinati gestori dell'impianto assegnati dall'amministratore o dal sub-amministratore. Il supervisore ha accesso ai menu del posto di lavoro e a tutte le principali funzioni del menu di configurazione. Il supervisore può per es.:

- creare/modificare/cancellare account utente
- creare/modificare reti di apparecchi

- attivare/disattivare/modificare punti di misura
- creare/modificare/cancellare notifiche
- creare/modificare/cancellare punti di misura calcolati
- creare/modificare/cancellare prodotti
- creare/modificare/cancellare progetti
- creare/modificare/cancellare interlocutori
- prendere visione di diagnosi e messaggi
- sorvegliare il dashboard

Utente

Un "*utente*" ha diritti circoscritti e può accedere solamente alla sezioni "*Posto di lavoro*" e "*Profili*". Ha accesso alle seguenti funzioni:

- menu di visualizzazione
- modifica/memorizzazione del proprio layout
- statistica
- esportazione di dati
- calendario
- pianificazione
- ricevimento di notifiche
- modifica delle impostazioni del profilo
- reset della password
- sorvegliare il dashboard

Public

Con un account "*Public*" è possibile accedere direttamente all'Inventory System tramite un link. Non sono richiesti dati di accesso. Con questo account è possibile accedere ai dati di visualizzazione in maniera semplice e rapida, per es. con un PC su cui diverse persone vogliono consultare i dati quotidianamente. In questo caso il login e logout continuo dei diversi utenti non sarebbe praticabile.

Un utente "*Public*" ha diritti di lettura limitati nella sezione di visualizzazione. Ha accesso alle seguenti funzioni:

- raggruppamento e filtraggio
- visualizzazione tabellare
- diagramma del decorso per i punti di misura
- visualizzazione grafica
- decorso
- cartina

Creazione di un account utente

Per creare un nuovo account utente selezionare "*Configurazione - Utente*" e fare clic sul pulsante "*Aggiungi*". Immettere i dati necessari nella relativa maschera, dopodiché fare clic sul pulsante "*Genera una nuova password*". Terminare il processo con il pulsante "*Salvare*".



Figura 36: Creazione di un nuovo account utente

Selezionare quindi il nuovo utente e la scheda "In generale". Fare quindi clic sul pulsante "Inviare link modifica password". L'utente riceve un'e-mail dall'Inventory System con un link tramite il quale può effettuare il login nel sistema e scegliere la propria password individuale.

Selezionare ora nel menu "Configurazione - Punti di misura" la scheda "Utente" e assegnargli i punti di misura che gli competono. L'utente può anche ricevere messaggi che possono essere configurati nella voce di menu "Configurazione - Notifiche".

7.9 Interlocutore

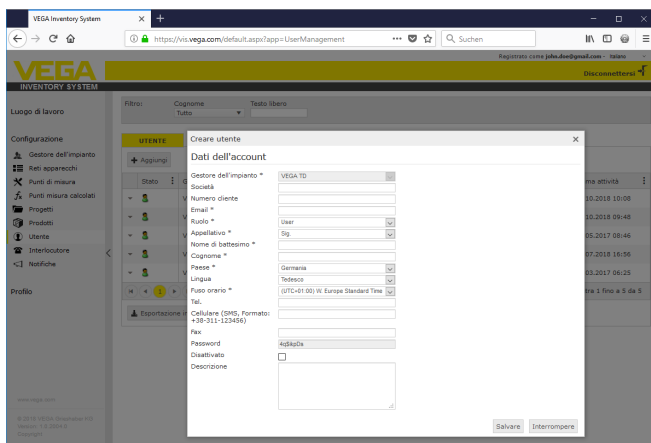
Qui è possibile inserire i dati di contatto degli interlocutori responsabili in loco per il/i punto/i di misura. In una seconda fase è possibile correlare a questi interlocutori i relativi punti di misura che gli competono. A tal fine selezionare il relativo interlocutore e la scheda "Punti di misura". Gli interlocutori possono anche ricevere notifiche che vengono configurate nella voce di menu "Notifiche".



Informazione:

Diversamente dagli utenti, gli interlocutori non hanno accesso al VEGA Inventory System e possono ricevere solamente valori di misura, notifiche e allarmi via e-mail o SMS.



Figura 37: Configurazione di un interlocutore



Figura 38: Correlazione interlocutore - Punto di misura

7.10 Notifiche

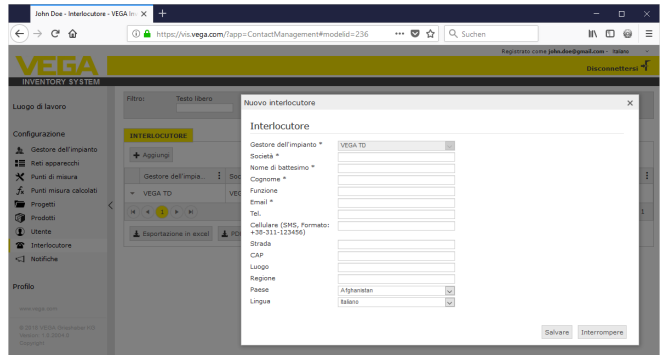
Le notifiche contengono informazioni relative a valori di misura attuali o a determinati eventi come soglie di allarme o anomalie. Possono essere inviate per e-mail o SMS. Nelle voci di menu "Panoramica serbatoio" e "Punti di misura" gli eventi vengono visualizzati con tooltip tramite un relativo simbolo.

Le notifiche sono suddivise nelle categorie "Soglie di allarme", "Tempo" e "Disturbi".

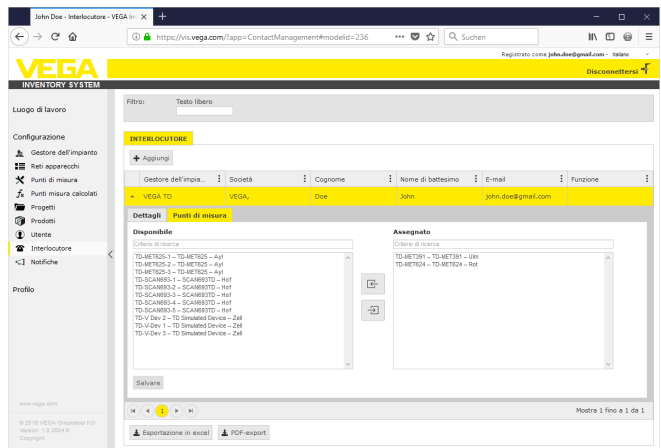

Figura 39: Creazione di una notifica

Notifica in caso di allarme

Il superamento per eccesso o per difetto di un valore di livello definito genera un allarme. Ci sono quattro soglie di allarme selezionabili cui possono essere assegnati valori di soglia di livello a piacere:

- **Giacenza di riordino (Lo):** segnala che si è scesi al di sotto di un valore di misura definito
- **Giacenza di sicurezza (LoLo):** segnala che si è scesi al di sotto di una giacenza di sicurezza definita, per es. se si è già scesi al di sotto della giacenza di riordino (Lo) e va inviata un'ulteriore notifica
- **Giacenza di riordino (Hi):** segnala il superamento di un valore di misura definito
- **Giacenza di sicurezza (HiHi):** segnala il superamento di una giacenza di sicurezza definita, per es. se la giacenza di riordino (Hi) è già stata superata e va inviata un'ulteriore notifica
- **Non inviare notifiche quando gli allarmi sono risolti:** attivare questa casella se non si desidera ricevere notifiche quando i valori di misura ritornano nel range normale.

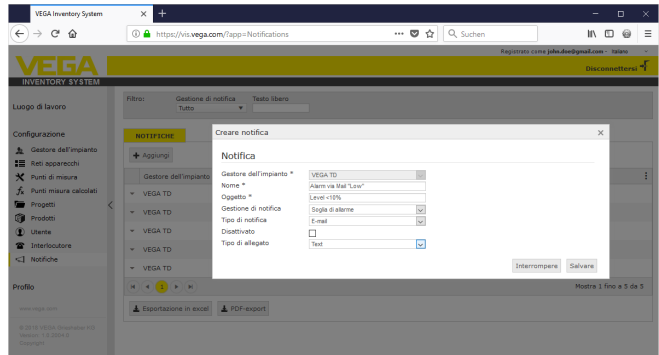
Per poter rilasciare un allarme è necessario immettere innanzitutto un valore per la giacenza di riordino o la giacenza di sicurezza. Questa configurazione si trova nel menu di navigazione alla voce "Configurazione" - "Punti di misura" sulla pagina "Impostazioni".



Figura 40: Notifica - Definizione dei valori limite

Dopo la creazione di una notifica, alla voce "Utente" o "Interlocutore" va impostato un destinatario, in modo che il messaggio possa essere recapitato nel modo desiderato. Se va inviato un SMS, per il relativo utente va inserito un numero di cellulare. Come ultima cosa selezionare alla voce "Punti di misura" per quali punti di misura va inviata questa notifica.

Nella scheda "Selezione dati" è possibile definire quali informazioni vanno inviate insieme alla notifica di allarme.

Notifica temporizzata

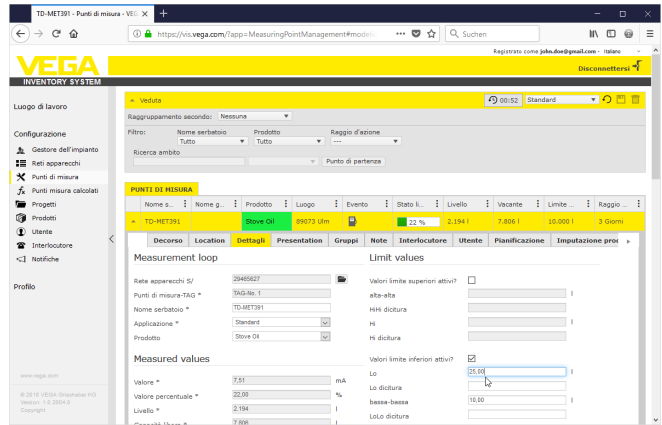
I valori di misura/dati attuali vengono spediti a orari definiti indipendentemente dal risultato della misura. La temporizzazione può essere configurata come segue:

- una sola volta (una tantum) in un giorno a piacere e a un'ora a piacere
- a cadenza oraria ogni 1/2/3/6/8 ore
- ogni 15/30 minuti
- giornalmente/settimanalmente a un'ora a piacere
- mensilmente in un giorno a piacere e a un'ora a piacere
- annualmente in un mese, giorno ed ora a piacere



Figura 41: Notifica - Invio temporizzato di valori di misura

Dopo la creazione di una notifica, alla voce "Utente" o "Interlocutore" va impostato un destinatario, in modo che il messaggio possa essere recapitato nel modo desiderato. Se va inviato un SMS, per il relativo utente va inserito un numero di cellulare. Come ultima cosa selezionare alla voce "Punti di misura" per quali serbatoi va inviata questa notifica.

Notifica in caso di disturbo

Una segnalazione di anomalia può avere diverse cause. A seconda della causa può variare anche la relativa reazione. Perciò le anomalie vengono suddivise in due categorie:

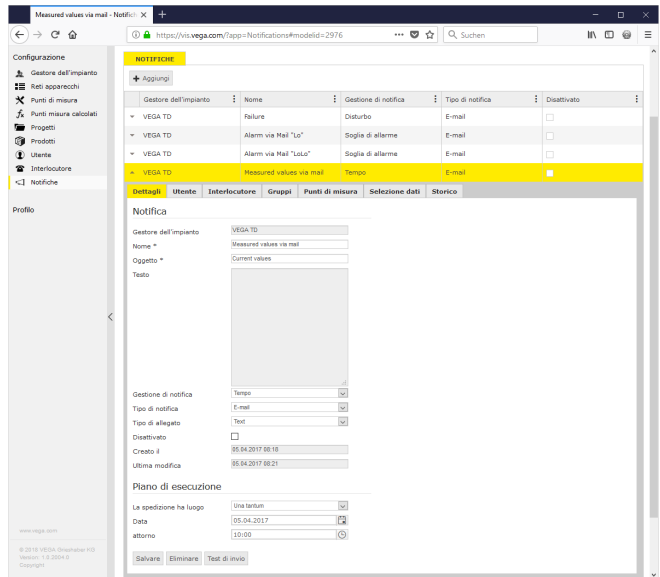
- **Disturbo punto di misura:** il sensore o il punto di misura segnala un disturbo, per cui non vengono più rilevati valori di misura. Normalmente in questo caso è richiesta una reazione immediata volta ed eliminare l'errore.
- **Errore di comunicazione:** qui non si è effettuata una trasmissione dei dati. Nella maggior parte dei casi si può attendere il successivo ciclo di trasmissione dei dati.



Figura 42: Notifica - Disturbo

Dopo la creazione di una notifica, alla voce "Utente" o "Interlocutore" va impostato un destinatario, in modo che il messaggio possa essere recapitato nel modo desiderato. Se va inviato un SMS, per il relativo utente va inserito un numero di cellulare. Come ultima cosa selezionare alla voce "Punti di misura" per quali punti di misura va inviata questa notifica.

Notifica in caso di mancata variazione del livello

Con questa funzione si esegue una notifica quando entro un determinato intervallo di tempo non avviene alcuna modifica del livello, per es. se per un periodo prolungato non è stato aggiunto o prelevato alcun prodotto da una serbatoio. La funzione può essere impiegata per es. anche per segnalare un errore di misura nel caso in cui un sensore fornisca un valore di livello errato (per es. a causa di un eco di disturbo).

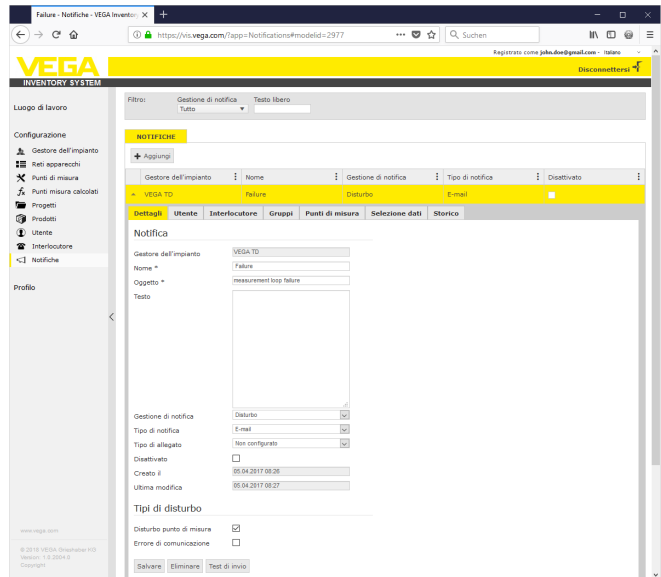
Notifica in caso di allarme stato batteria

Alcuni apparecchi funzionano con un pacco batteria esterno (per es. il PLICSMOBILE). È possibile inviare un allarme quando lo stato della batteria scende al di sotto di un valore di soglia fisso. Questa funzione può essere utile per la pianificazione della sostituzione della batteria. Il valore di soglia per lo stato della batteria va impostato per il relativo apparecchio alla voce di menu "Configurazione - Reti di apparecchi" nella scheda "Dati dell'apparecchio".

8 Profilo

8.1 Modificare password

In questa voce di menu è possibile modificare l'attuale password. La nuova password deve essere composta da minimo 8 caratteri e contenere minimo un carattere speciale.



Figura 43: Modifica della password di login

8.2 Mie impostazioni

In questa voce di menu è possibile definire una pagina a piacere da visualizzare dopo il login, il formato della data e dell'ora, nonché il formato dei numeri.

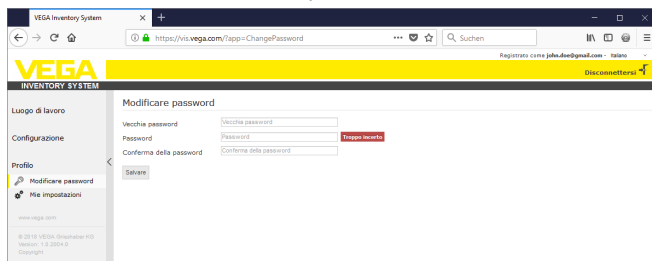

Figura 44: Selezione della schermata iniziale

9 Appendice

9.1 Punti di misura calcolati - calcolo definito dall'utente

Con l'opzione Calcolo definito dall'utente è possibile selezionare liberamente la formula per la determinazione dei valori. Il calcolo si basa sul linguaggio di programmazione JavaScript.

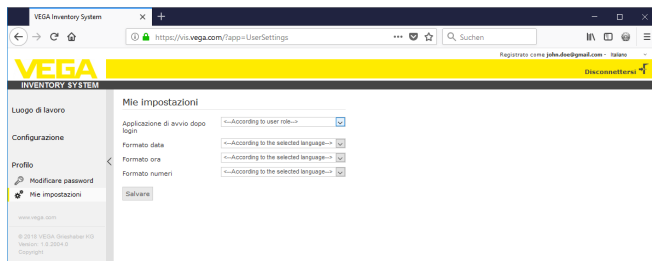
I valori dei punti di misura correlati sono indicati tramite segnaposto nel formato "[[Nome serbatoio]]".

In tutti i punti di questa documentazione in cui sono impiegati segnaposto è possibile immettere anche valori fissi. Come separatore decimale si utilizza il punto ("1.5" invece di "1,5").

Operatori matematici

+	Addizione
-	Sottrazione
*	Moltiplicazione
/	Divisione

Esempio di una formula semplice per la moltiplicazione di due serbatoi (serbatoio1 * serbatoio2):

[[Serbatoio 1]] * [[Serbatoio 2]]

Funzioni

Math.pow (base, esponente)	Calcola la potenza della base con l'esponente
Math.max (param1, param2, ...)	Restituisce la cifra più grande dei parametri indicati
Math.min (param1, param2, ...)	Restituisce la cifra più piccola dei parametri indicati
Math.sqrt (parametro)	Calcola la radice quadrata del parametro
Math.abs (parametro)	Calcola l'importo assoluto del parametro

Esempio (serbatoio1¹+serbatoio2²):

Math.pow([[serbatoio1]], 2) + Math.pow([[serbatoio2]], 2)

Diramazioni

I valori possono anche essere calcolati diversamente in base a determinate condizioni.

È possibile l'impiego dei seguenti operatori:

Operatore	Esempio	Descrizione
>	[[Serbatoio 1]] > [[Serbatoio 2]]	Maggiore di
<	[[Serbatoio 1]] < [[Serbatoio 2]]	Minore di
==	[[Serbatoio 1]] == [[Serbatoio 2]]	Uguale
!=	[[Serbatoio 1]] != [[Serbatoio 2]]	Diverso
&&	(([[Serbatoio 1]] > [[Serbatoio 2]]) && ([[Serbatoio 3]] > [[Serbatoio 4]])	AND
	(([[Serbatoio 1]] > [[Serbatoio 2]]) ([[Serbatoio 3]] > [[Serbatoio 4]])	OR
!	!([[Serbatoio 1]] > [[Serbatoio 2]])	NOT

La diramazione avviene tramite le parole chiave "if" (SE ... ALLORA) e "else" (ALTRIMENTI) con parentesi graffe per la delimitazione dei blocchi *if* ed *else* e per la restituzione del risultato si utilizza il termine chiave "return". La fine della formula è contrassegnata da un punto e virgola.

Esempio:

se il serbatoio 1 è più grande del serbatoio 2, allora restituire il serbatoio 3, altrimenti il serbatoio 4.

Script di calcolo:

```
if ([[Tank 1]] > [[Tank 2]]) {  
  return [[Tank 3]];  
} else {  
  return [[Tank 4]];  
}
```

9.2 Diritti di proprietà industriale

VEGA product lines are global protected by industrial property rights. Further information see www.vega.com.

VEGA Produktfamilien sind weltweit geschützt durch gewerbliche Schutzrechte.

Nähere Informationen unter www.vega.com.

Les lignes de produits VEGA sont globalement protégées par des droits de propriété intellectuelle. Pour plus d'informations, on pourra se référer au site www.vega.com.

VEGA lineas de productos están protegidas por los derechos en el campo de la propiedad industrial. Para mayor información revise la pagina web www.vega.com.

Линии продукции фирмы ВЕГА защищаются по всему миру правами на интеллектуальную собственность. Дальнейшую информацию смотрите на сайте www.vega.com.

VEGA系列产品在全球享有知识产权保护。

进一步信息请参见网站www.vega.com。

9.3 Marchio depositato

Tutti i marchi utilizzati, i nomi commerciali e delle società sono proprietà del loro legittimo proprietario/autore.

VEGA

Finito di stampare:

Le informazioni contenute in questo manuale d'uso rispecchiano le conoscenze disponibili al momento della messa in stampa.

Riserva di apportare modifiche

© VEGA Grieshaber KG, Schiltach/Germany 2019



49696-IT-191205

VEGA Grieshaber KG
Am Hohenstein 113
77761 Schiltach
Germania

Telefono +49 7836 50-0
Fax +49 7836 50-201
E-mail: info.de@vega.com
www.vega.com